大公報

上海

上海軍管會登記新字第八號

第一萬一千七百五〇四號

今天本報壹大張

每份人民幣七百元

訂戶報費一律按月預收　外埠平寄郵費免收

郵電部上海郵局及全國各地各級郵局發行

經理部：上海（0）南京東路二一二號　電話：一九四八〇轉接各部　電報掛號：二二二二五

編輯部：上海（1）人民路二六一號

（南市電話）	
總編輯室	田七一八二六
政治組	田七一八二六
經濟組	田七〇〇〇八
文教組	田七〇〇〇九
讀者工作組	田七一八三二
藝術組	田七〇〇〇八

印刷廠：上海（1）人民路二六一號　南市電話：田七〇六六三

昨日發報時間六時

迎接亞洲及太平洋區域和平會議
各國人民積極進行籌備工作
印度日本等國已成立籌備機構推選出席代表

【中央人民電台廣播】北京廿八日消息：亞洲及太平洋區域和平會議籌備會議號召亞洲及太平洋區域各國人民團結起來，加強和擴大保衛和平運動的宣言，獲得了各國廣大愛好和平人民的熱烈擁護和支持。各國的和平組織和各階層人民正在積極進行籌備工作，迎接今年秋天在北京召開的亞洲及太平洋區域和平會議。

印度已經成立了亞洲及太平洋區域和平會議印度籌備委員會，全印和平委員會和其他團體的代表都參加了這個籌備委員會的工作。全印和平委員會已經指示它的地方組織在各省和各區積極推動籌備工作。和平會議印度籌備委員會已經決定在八月三日到十日舉行「亞洲週」，在十日舉行「亞洲日」，號召全印度人民在這一週裏展開廣泛的保衛和平活動，並着重宣傳召開亞洲及太平洋區域和平會議的重大意義。印度籌備委員會並且決定八月底在印度全國大多數省份進行召開發起會議的準備工作，九月初在德里召開全印度發起會議，在這個會議上將選出印度出席亞洲及太平洋區域和平會議的具有廣泛代表性的代表團。

日本擁護和平委員會提出了「締結亞洲及太平洋區域不戰協定」等五項建議，作為向亞洲及太平洋區域和平會議的提案，並且將要依照這五項建議的方向，推進日本國內和平運動，特別着重推進反對重整軍備、反對徵兵運動，並且以促進中、日蘇貿易和促使朝鮮停戰成功作為和平運動的重要目標。現在日本已經成立亞洲及太平洋區域和平會議日本籌備會事務所，以畑中政春為事務所長，積極進行籌備事宜，日本各縣和各府都組織了籌備委員會，正在展開推舉代表的運動。已經選出的代表中，有著名的和平戰士大山郁夫、平野義太郎。

澳大利亞、印度尼西亞、錫蘭、加拿大、朝鮮、越南以及亞洲及太平洋區域其他各國人民對亞洲及太平洋區域和平會議的召開，表示非常關懷和熱烈支持。印尼和平委員會已經選出烏托西亞牧師參加亞洲及太平洋區域和平會議的籌備工作。烏托西亞牧師已經在七月廿日到達北京。加拿大人民已經選出芬雷·馬肯紀為籌備委員。

出席柏林理事會議的拉丁美洲、薩爾瓦多、哥斯達黎加、洪都拉斯、智利、墨西哥等國代表曾經利用在柏林開會的機會，共同商討推進籌備工作以及派遣代表出席九月間的亞洲及太平洋區域和平會議的問題，分別向拉丁美洲各國的和平組織建議，進一步推進籌備工作。

南日將軍廿七日致函哈利遜
抗議美方再次片面休會七天

【新華社開城廿七日電】朝鮮停戰談判雙方代表團大會在二十六日進入公開討論後，美方代表在公開會議的第一天就再次片面休會七天，中途離開會場。我方首席代表南日將軍在二十七日致函美方首席代表哈利遜少將，抗議對方這一蓄意拖延談判的橫暴行為，指出對方這種逃會的慣技決不能掩蓋對方虐殺戰俘和扣留戰俘的行為與主張是徹底違反一九四九年日內瓦戰俘公約的。對方必須負擔拖延朝鮮停戰談判的一切責任。南日將軍致對方信件的全文如下：

聯合國軍代表團首席代表哈利遜少將：

目前阻礙着朝鮮停戰的只有一個戰俘問題，而戰俘問題實際上只有一個遣俘的原則和數字問題尚未達成協議。如果你方有迅速達成朝鮮停戰的誠意，你方就沒有任何理由拒絕和我方一起共同努力不遺餘力地尋求公平合理的解決之道。但你方在雙方代表團大會中堅持你方片面無理要求，甚至拒絕進行任何討論，使行政性會議失去任何作用。而在你方同意雙方代表團大會進入公開會議的第一天，就片面決定休會七天，並且未等我方發言即中途離開會場。這就使人們懷疑你方究竟有無達成朝鮮停戰的誠意。

我方素來主張朝鮮停戰談判中的所有問題都必須在合理的基礎上經由雙方協商求得公平的解決。為了解決遣俘問題，我方在最近一次的行政性會議中，作了又一次的重大努力。我方建議根據停戰協定草案中雙方已經同意的第五十一款和第五十二款的原則，按照戰俘的國籍和住地重新進行分類，並據此校正一九五一年十二月十八日雙方所交換的戰俘名單。我方認為既然雙方同意了雙方戰俘不再參加朝鮮戰爭以便回家過和平生活的原則，只有朝鮮戰俘中家在收容一方地區者，可以許其就地回家，不必遣返，而雙方所收容的外國籍戰俘，即聯合國軍被俘人員，或中國人民志願軍被俘人員，則沒有任何理由不予全部遣返。因此，我方主張你方重新校正的名單應該是一個切合實際的即接近十一萬六千包含兩萬名中國人民志願軍被俘人員在內的數字。而十一萬六千人正是你方曾經公開承認應予遣返我方的戰俘的接近數字。

關於戰俘問題，世界上只有一個公認的國際公約，即一九四九年日內瓦戰俘公約。任何有關戰俘問題的爭執，只有在這個公認的國際公約的基礎上才能求得合理的解決。我方在戰時給戰俘以人道待遇的事實，及在停戰後全部遣返戰俘回家過和平生活的主張是完全符合於一九四九年日內瓦公約的規定的，而你方在戰俘問題上的行動和主張則完全違背了日內瓦公約。一九四九年日內瓦公約明確規定，必須予戰俘以人道待遇，但你方公然屠殺戰俘，任何詭辯都不能把屠殺戰俘的事實說成是符合日內瓦公約的。日內瓦公約第一一八條，嚴格規定交戰雙方在停戰後必須遣返其所收容的戰俘，這本是明白無誤，絕對不容曲解的，但你方竟公然藉口所謂不得強迫遣返，堅持任意扣留戰俘。你方扣留戰俘的主張本來是沒有任何道理的，但你方竟然把不講理當作力量，企圖用不開會、不講理的辦法來強使我方接受你方片面無理主張。

我必須坦白告訴你，全世界絕大多數的人是講理的。你方企圖用逃會的辦法來逃避真理的光芒是不行的。你方在朝鮮停戰談判的會議桌上必須講理。你方任何橫蠻無理的行動都不能強使我方接受你方片面無理的主張。遣俘問題必須在一九四九年日內瓦公約的基礎上經由雙方協商求得解決。世界人民渴望朝鮮停戰，你方沒有任何理由拒絕前來開會和我方一起共同努力尋求這個阻礙着停戰的唯一問題的公平合理的解決。如果你方竟然不顧世界人民的熱望，決心片面休會七天，你方必須負起延長朝鮮戰爭的一切責任。

朝鮮人民軍與中國人民志願軍代表團首席代表　南日將軍

一九五二年七月二十七日

【新華社開城二十八日電】朝鮮停戰談判雙方參謀人員會議，在二十七日繼續進行討論。

雙方參謀人員會議，在二十八日繼續討論停戰協定草案的文字細節問題。

美海空軍瘋狂挑釁
在我台灣海峽演習
這種所謂「軍事壓力」必遭失敗

【新華社北京廿七日電】美國政府一面蠻橫地拖延朝鮮停戰談判，一面又以其海空軍繼續對我國進行瘋狂的直接挑釁。

繼美國空軍多次侵犯我國東北領空之後，本月二十二日，美國太平洋艦隊的一支特遣部隊竟肆無忌憚地以我台灣海峽為中心，在我國大陸沿岸進行大規模的海空「演習」。與此同時，美國海軍部和美國太平洋艦隊總司令雷德福並就此發表好戰的挑撥性聲明。雷德福吹噓說：「這次演習表明「美國海軍可以隨時到任何地方去」」。美國海軍方面則公開叫囂這是對「中國的有力警告」。參加「演習」的美國特遣艦隊司令蘇西克甚至更露骨地表示：「如果這次行動不是演習而是進攻，那就會有充分的戰術上的成就」。

人們不難看出：美國侵略者這一直接侵犯我國領海領空主權的新的挑釁行動，是美國侵略者的所謂「軍事壓力」的冒險政策的一部分。美國侵略者在朝鮮停戰談判期間，一面在行政性會議中頑固堅持其破壞停戰的「自願遣返」的荒謬原則，一面則在會外接二連三地製造了一系列嚴重的挑釁事件，妄圖藉此取得它在談判桌上所不能取得的東西。但是，歷史已經證明：英勇而強大的中國人民不是任何挑釁所能嚇倒的。美國侵略者不論玩弄什麼「軍事壓力」和陰謀，除了更深刻的失敗以外沒有別的結果。

★新華社特派記者報道★
美方任何拖延手段不能影響我方立場

【新華社開城廿七日電】本社特派記者報道：哈利遜昨天又要求休會七天，創造了他的逃會的新紀錄。在板門店的會議紀錄上，這已經是他的第四次逃會了。不同的是這次逃會時間更長，預示着以後還會有更長時間的逃會；這說明美方決心把停戰談判繼續無限期地拖下去。

哈利遜在雙方代表團大會由行政性會議轉入公開會議的第一天就採取了這種無理的行動，並且又一次毫無禮貌地在會議還沒有結束時就中途退出會場。哈利遜顯然一天比一天更難於坐在他那聯合國軍談判首席代表的「無可羨慕的」位置上了。美方一面公開聲稱願意在戰俘遣返問題上尋求「一個在合理程度上適合雙方要求的解決方案」，一面却在行政性會議上仍然堅持扣留大批我方被俘人員的無理方案；哈利遜幹着這種「掛羊頭賣狗肉」的勾當，無怪乎要在公開會議的第一天就站不住脚，趕緊從全世界人類正義面前逃走了。

十八次行政性會議的結果顯示：美方在七月一日所宣稱的尋求朝鮮停戰協議的「誠意」，完全是虛偽的。當時美方曾經提出以停戰協定草案第五十一款的原則，作為解決戰俘遣返問題的基礎。同時他們並表示同意戰俘應遣返回家過和平生活的原則。根據這些原則，雙方所收容的全部戰俘在停戰實現以後應該儘速予以釋放與遣返，讓他們回家過和平生活；朝鮮籍戰俘中家在收容一方者，可以許其就地回家，不必遣返；其他國籍的戰俘則必須遣返。這個辦法是完全公平合理的，符合於一九四九年日內瓦戰俘公約的。既然雙方都確認了上述原則，那麼只要雙方對已有的戰俘名單加以重新分類和校正，戰俘遣返問題就立即可以得到解決，停戰就可以馬上實現。

但是在行政性會議上，美方却拋棄了他們曾經同意的原則，繼續死死抓住早已破產的所謂「自願遣返」的荒謬原則不放，提出了只遣返八萬三千名我方被俘人員的無理方案。大家都記得，美方在四月二十八日提出遣返七萬我方被俘人員的無理方案以後，他曾經口口聲聲說那個方案是對全部我方被俘人員進行「甄別」的結果，並且天天重復說那個方案是「堅定的、最後的、不能改變的」。但是，隨着巨濟島和釜山等地美方戰俘營中我方被俘人員英勇鬥爭事件的發生，美方用強迫「甄別」來扣留戰俘的罪惡事實徹底暴露了。在全世界人民一致憤怒聲討之下，美方只好偷偷地收回了它的「堅定的、最後的、不能改變的」方案，而提出了另一個方案，又說這個新的方案是「以對全部被俘人員的甄別結果為根據的」。只要把美方的兩次方案拿來比較一下，人們就可以看出：這兩個方案雖然在數字上有所增加，但基本上仍然是一個「甄別」，來達到扣留大批我方被俘人員的卑鄙目的。

人們不難記起，在七月十三日這一天，有兩個不同的關於對我方被俘人員的所謂「甄別」結果的說法。克拉克在十三日向聯合國提出一份報告說，「經過「甄別」以後，有十萬多戰俘「拒絕」遣返；這就是說「自願遣返」的只有七萬人。哈利遜同一天在談判會上却說「自願遣返」的有八萬三千人，而照哈利遜說來這也是「甄別」的結果。這究竟是克拉克打哈利遜的耳光呢，還是哈利遜打克拉克的耳光呢，人們且不去管它，但是這倒說明了：美方所提出的遣俘數字，無論是七萬也好，八萬也好，全是無恥的捏造。事實證明：美方所關心的完全不是它們所一再搬弄的戰俘「固有權利」，而是如何能儘可能扣留更多的戰俘。在美國侵略者看來，遣返戰俘不是他們應當履行的國際條約所規定的義務，而是一宗可以討價還價的人口買賣。

朝鮮停戰談判獲致協議的又一個機會，已經被美方破壞了。不顧和平的美國侵略者現在顯然想用更多的破壞手段來阻撓和破壞停戰談判，哈利遜的逃會只是這種破壞手段的開始而已。但是無論美方用什麼手段，有一點是很明白的，這就是我方的使雙方戰俘都能回家過和平生活的原則是堅定不移的，美方的任何拖延和破壞談判的手段，只能引起全世界人民更大的憤怒和反對，絲毫不能影響我方的立場。

人民日報社論
美方以欺騙和恐嚇手段破壞朝鮮停戰談判的陰謀破產了

由七月四日開始舉行的朝鮮停戰談判雙方代表團大會行政性會議，根據我方的提議已於二十五日結束，並自二十六日起恢復公開討論。我方所以主張結束行政性會議，是因為美方堅持了一套拒絕協商，並利用這一會議的秘密性質，作為掩蓋他們拖延和破壞談判的帳幕，以致行政性會議完全失去了它應有的作用。

人們都知道，行政性會議的召開是為了要在合理的基礎上解決戰俘遣返問題。這個合理的基礎就是停戰協定草案的第五十一款和第五十二款的原則協議。停戰協定草案的第五十一款規定：「本停戰協定生效時，各方所收容的全部戰俘須儘速予以釋放與遣返。此項戰俘的釋放與遣返，須按照本停戰協定簽字前雙方所交換並校正的名單執行之。」第五十二款則規定雙方戰俘遣返後不再參加朝鮮戰爭，以便他們回家過和平生活。這種解決戰俘遣返問題的原則是雙方都同意了的。美方代表哈利遜在七月一日的談判會議上曾表示願意對戰俘問題尋求「一個在合理程度上適合雙方要求的解決方案」，並表示為了使戰俘能夠回家過和平生活而交換戰俘，是「一個反映雙方的信譽的、能夠獲得雙方承認的辦法」，「在這裏有達成停戰協議的合理基礎」。由於美方作了這樣的表示，我方才建議雙方進入行政性會議，以便按照上述原則對戰俘遣返問題作實事求是的討論。但是在進入行政性會議之後，美方却繼續堅持其扣留我方被俘人員的無理的概數，依然和他們在四月二十八日所提出的七萬人的數字相近，而與他們所承認的應予遣返的十一萬六千人的概數相差甚遠。

我方早已明白指出：雙方所俘獲的外國武裝人員（中國人民志願軍或聯合國軍）應全部遣返；雙方所俘獲的朝鮮武裝人員（朝鮮人民軍或南朝鮮軍）其家在對方地區者應全部遣返，其家在收容方面地區者，得許其就地回家，不必遣返。而美方則至今還在繼續堅持其強迫扣留戰俘的荒謬主張，他們對這種早為我方所堅決反對，並為世界愛好和平人民所一致斥責的扣留戰俘的荒謬主張，又重複說是「堅定的」、「最後的」、「不能改變的」，並對此拒絕進行任何討論。由此人們完全可以看出，美方代表並無協商的誠意，也並不準備尋求「一個在合理程度上適合雙方要求的解決方案」。他們的漂亮言詞，只是為了繼續拖延停戰談判。

在行政性會議上繼續拖延停戰談判的同時，美國侵略者在會外還對我方進行了一連串的瘋狂挑釁。這包括了不斷地繼續屠殺和片面處理我方被俘人員，對朝鮮的和平城市及和平地區及和平設施進行野蠻的轟炸，美國侵朝空軍侵入我國領空濫施掃射，美國官方人士接二連三地發表好戰的、具有威脅性的言論等等。華盛頓的侵略者正在作着瘋狂妄可笑的夢。七月二十一日的美國「新聞週刊」透露：華盛頓的現行政策是「繼續轟炸以期共產黨人更多軟化」，並藉此「尋求一個「不願意」（按即強迫扣留戰俘的方案）」。「紐約時報」的社論也說：「空襲絕不會使談判中斷，而能幫助促成停戰談判早日實現」。但是，美國侵略者對朝鮮和平居民的恐嚇手段和擴大戰爭的事實，這無疑地是極端荒謬的。美國侵略者必然是與和平背道而馳的。美國侵略戰爭不是勝利者，而且在擴大侵略戰爭中也決不是什麼美妙的前途。對於這戰爭販子也曾表示過：「我不相信把事情貫徹到底」。在朝鮮戰爭中，誠然渴望和平，並且願意為了朝鮮和平的早日實現而作一切努力，但是如果敵人以為這是朝中人民軟弱的表示，那他們就大錯特錯了。敵人的每一次挑釁行為，都只能增加朝中人民的敵愾之心，從而更加提高警惕，準備給冒險進犯的敵人以更沉重的打擊。因此美國侵略者的任何「壓力」和恐嚇手段，都不能不在堅定的朝中人民面前再一次被碰得粉碎。

美國侵略者二十多日以來，在朝鮮談判的行政性會議上和會場以外所玩弄的一套內外配合的、欺騙與恐嚇並用的無恥陰謀，已經完全破產了。他們想利用行政性會議的秘密性質以避開世界人民的指責，已是不可能的了。

我方爭取在合理的基礎上解決戰俘遣返問題，並從早日實現朝鮮停戰的立場是堅定的。我方首席代表南日將軍在二十五日會議上的發言中，已堅決指出：只要美方重新校正的名單是按照國籍和地區的分類原則而得出的一個切合實際、並接近十一萬六千人其中包括中國人民志願軍兩萬被俘人員在內的數字，遣俘問題即可解決，朝鮮停戰即可實現。我方的這個適合雙方要求的合理主張，才是解決遣俘問題的唯一可行的辦法。我方決心要為雙方戰俘都能回家過和平生活的遣俘原則的實現而奮鬥到底。

為了繼續進行關於遣俘問題的商談，並加速停戰協定草案的準備工作，我方除建議自二十六日起代表團大會進入公開討論之外，並建議同時召開雙方參謀人員會議，討論停戰協定的文字細節問題。現在問題只看美方的態度了。如果美方在被揭破了欺騙性的面具之後，還繼續以橫蠻無恥的手段來拒絕協商，拒絕開會並阻撓和破壞停戰談判的話，它就一定要遭受世界人民更大的斥責和堅決反對。（新華社北京廿七日電）

在阻擊、反擊、伏擊的戰鬥中
朝中部隊繼續殺傷大量敵軍
四天內擊落擊傷敵機三十七架

【新華社朝鮮前綫廿七日電】在二十一日至二十五日的五天戰鬥中，朝中部隊繼續以阻擊、反擊、伏擊的戰鬥不斷殺傷敵人。

二十一日，美國侵略軍以兩個連的兵力進犯金化西北某高地，我軍即用砲火猛擊，並進行陣地反衝鋒，將犯敵擊退，斃傷敵軍一百二十多名。二十二日美國侵略軍以一個營的兵力，再度猛撲鐵原以西上浦防東北某無名高地。這個高地在十七日經我軍反擊收復以後，敵軍曾反撲過許多次，都被擊潰。這一次，敵軍從夜間一時直攻到五時，在我軍英勇迎擊下，敵軍傷亡一百四十多名敗退。同日東綫我軍某部一支精幹的小部隊，在沙沙里西北某處的一次伏擊戰中，全殲敵軍一個班。同日夜間，美國侵略軍兩個連進犯文登里以西某高地，被我守軍擊退，在潰退途中的敵軍，又遭到我軍伏擊部隊的襲擊，殺傷敵軍八十多名。二十四日，我軍反擊鐵原以西某處敵軍陣地，全殲守敵一個班，並擊退敵軍三次反撲，殺傷敵軍三十多名。二十五日晚，美國侵略軍又以兩個連的兵力進犯金化西北某地，遭到我軍的突然集中火力的痛擊，斃傷敵軍一百三十八名。在這次戰鬥中，我軍僅一人負傷。

我軍前綫部隊繼續以各種火器進行對空射擊，據極不完全的統計，二十一日至二十四日的四天中，我軍計擊落擊傷敵機三十七架，其中包括戰鬥機三十架，砲兵校正機四架。

內務部關於紀念「八一」建軍節的通知

【新華社北京廿七日電】中央人民政府內務部日前發出關於紀念「八一」建軍節二十五週年的通知。通知說：紀念光榮、偉大的中國人民解放軍「八一」建軍節二十五週年，要廣泛開展擁軍優屬運動，並檢查優撫工作：

一、通過各種會議、慰問、聯歡等活動，向廣大人民進行熱愛祖國、熱愛人民解放軍和人民志願軍的教育，要使廣大人民懂得沒有人民的軍隊，便沒有人民的一切的道理，並以此作為推動愛國增產節約運動的巨大力量。

二、結合各地抗美援朝分會、各人民團體、機關、學校、工廠等組織慰問團，向當地駐軍、各醫院的傷病員、休養員、革命殘廢軍人及烈屬、軍屬進行慰問。

三、通過各種羣衆活動，進行抗美援朝的宣傳教育，發動羣衆向前方戰士寫信，報告後方增產節約運動的情況，鼓勵他們的戰鬥意志。

四、檢查優撫工作，在農村中要爭取代耕土地的豐收，在城市要進一步做好組織烈屬、軍屬的生產和介紹職業的工作，要深入到村、戶，解決具體問題，要使烈屬、軍屬的生活，切實得到保證。

上總關於紀念「八一」建軍節的通知

今年八月一日，是光榮的中國人民解放軍建軍廿五週年的紀念日。本市各級工會組織應向廣大職工宣傳中國人民解放軍英勇鬥爭的歷史，宣傳中國人民解放軍在保衛祖國、保衛世界和平鬥爭中的重大作用；宣傳中國人民志願軍英雄事蹟，在抗美援朝、保家衛國、保衛世界和平鬥爭中的偉大作用。號召學習他們忘我的、艱苦的鬥爭精神，在黨的統一領導下，開展增產節約運動，搞好國營工廠生產改革、私營工廠民主改革補課運動，來慶祝「八一」建軍節，並進行如下紀念活動：

㊀各工會基層組織可在精簡節約原則下，向駐廠及工廠附近的駐軍、傷兵醫院、榮譽軍人及軍屬、烈屬寫致敬信，慰問信，或派代表進行慰問。

㊁各工會基層組織在不妨礙生產原則下，可以舉行慶祝會、軍工聯歡會或小型軍工座談會，在慶祝會及聯歡會上可約請附近駐軍首長、戰鬥英雄、老戰士向職工做報告，介紹人民解放軍的鬥爭歷史與戰鬥故事。（人數較少的工廠單位可以聯合舉行）

㊂各工會基層組織應在「八一」建軍節前後檢查優撫工作，確定今後改進優撫工作的計劃，做好擁軍優屬工作。

一九五二年七月廿八日

中央人民電台將轉播建軍節運動會實況
軍委總政治部等發出通知希望組織收聽

【中央人民電台廣播】本台消息：中央人民廣播電台決定轉播「中國人民解放軍八一建軍節廿五週年體育運動大會」各種精彩表演和決賽項目的實況，日期、時間和轉播內容如下：

八月一日：十四點四十五分到十七點，大會開幕式。

八月三日：十八點三十分到廿點，波蘭籃球代表隊和八一籃球隊男子籃球比賽。

八月六日：七點卅分到十一點十五分：軍事體育項目（馬賽、超越障礙比賽、着裝比賽、投彈比賽、摩托車比賽和馬術表演）。

八月七日：七點三十分到九點，軍事體育項目（馬賽、馬術表演）。

八月八日：九點到十點三十分，男子籃球決賽。十五點到十七點，足球決賽。

同時，在大會期間，本台將在每天六點到六點十五分的新聞節目，十二點卅分到十二點四十五分新聞節目，十九點到十九點十五分的部隊節目和廿二點到廿二點四十五分新聞節目中，依次報告前一天、當天上午和當天全天的比賽、表演情形，預告當天下午和第二天比賽、表演項目。此外，並將在部隊節目、廿點三十分到廿一點的文化生活節目和廿一點到廿一點三十分的全國各地人民廣播電台聯播節目中，詳細報告大會進行情形，介紹參加比賽和表演的優秀單位和人物，具體日期、時間、和內容將另行預告。

【本報訊】中央人民政府人民革命軍事委員會總政治部、中央人民政府政務院文化教育委員會廣播事業局、中華全國體育總會於本月廿八日聯合發出通知：中央人民廣播電台已決定轉播「中國人民解放軍八一建軍節廿五週年體育運動大會」各種精彩表演及決賽項目的實況，並在其他節目中逐日迅速報告大會進行情形，介紹參加大會比賽和表演的優秀單位和人物。詳細日期、時間及所有的內容一部分已經公佈，其餘將陸續公佈。全國部隊及所有的體育工作者望注意收聽，並儘可能組織本單位指戰員或人民羣衆收聽中央人民廣播電台關於此次大會的各項節目，並在收聽以後，將收聽情形及意見彙報給中央人民廣播電台（總政治部或體育總會），藉以取得經驗，改善體育宣傳工作，進一步開展部隊和人民羣衆的體育運動。

蘇聯水利專家布可夫
對荊江分洪工程貢獻巨大
中南軍政委員會特致電感謝

【新華社武漢廿七日電】中南軍政委員會致電感謝蘇聯水利專家布可夫對偉大的荊江分洪工程在技術指導方面的巨大貢獻。電文說：我們於第八十四次行政會議上，聽到荊江分洪工程總指揮部的總結報告和中南驗收團的驗收報告之後，一致認為您對偉大的荊江分洪工程勝利完成貢獻甚大，尤其在技術指導方面，起了決定性的作用。特電致謝。

中央人民政府內務部、司法部
發出關於繼續貫徹婚姻法的指示

【新華社北京廿八日電】中央人民政府內務部、司法部七月二十五日聯合發出關於「繼續貫徹婚姻法」的指示。全文如下：

一九五一年冬，各地依照政務院「關於檢查婚姻法執行情況的指示」，進行了一次大檢查。許多地方對婚姻法的貫徹已開始重視。但在「三反」運動中，不少地方又忽視了婚姻法的貫徹，放鬆或放棄了領導。因之，入春以來，死人的現象又陸續發生，並逐漸增加。例如川北區八個縣一至四月份因婚姻糾紛而引起的殺害案件一一六件，傷害案五十六件；平原省聊城專區入春以來因婚姻問題自殺與被殺的婦女已達五十六人。

政務院指示說：「對於因干涉婚姻自由而造成的人命案件，必須「採取嚴肅的法律手段，予以制裁」。各級人民政府對於這種已經發生的傷害、虐殺婦女或逼致婦女自殺的案件，應即進行檢查。已判者，如有錯誤，應予查明，依法處理，未辦者，必須嚴加追究，依法制裁，務使每個犯罪者都受到應有的懲處。」各地即應將執行情況，切實具報。

政務院指示說：「幹部中如有寬縱、袒護罪犯，或干涉男女婚姻自由因而促成婦女被殺或自殺者，應按責任輕重，予以應得的處分。」今後如有婦女因婚姻問題得不到婚姻法所賦予的權利與保護而被殺或自殺者，區、鄉（村）的主要幹部，首先應負一定責任。」各地亦應將執行情況，切實具報。

政務院指示說：「各級人民政府一方面必須把貫徹婚姻法的執行和對於幹部與人民的思想教育，當作相當長時期內經常的重大政治任務，……儘可能結合當地土地改革、民主建政等中心工作切實進行。」在各級人民政府中，尤以縣一級更為重要。然而就目前情況來看，有些縣以上的領導人注意很差；有的由於對區、鄉幹部經常進行教育、指導、督促檢查不够，致某些區、鄉幹部中的封建思想的殘餘，沒有受到嚴厲批判，官僚主義與強迫命令作風沒有得到糾正，干涉男女婚姻自由的非法行為沒有得到制止；有的錯誤地認為貫徹婚姻法和其他中心工作是矛盾的，沒有結合當地土地改革、民主建政等中心工作切實進行。事實證明：區、鄉幹部的封建思想的肅清，是婚姻法能否貫徹到羣衆中去的主要關鍵，而區、鄉幹部能否執行婚姻法和執行的好壞，關鍵決定於縣以上的領導人能否重視。

各地應即根據本指示進行檢查，並將檢查結果總結報部。各級人民代表會議及其協商委員會或常務委員會在開會時，必須依照政務院指示，將婚姻法的貫徹與執行列入議程，聽取報告，進行討論，並將討論結果逐級上報。

呂宋島東北發現颱風

【本報訊】據上海氣象台七月廿八日廿一點鐘發佈颱風報告：七月廿八日二十點鐘颱風的中心位置在呂宋島東北一五〇公里海面上（北緯一九・〇度，東經一二三・五度），它的邊緣已進入第一警戒綫，現在台灣海峽南部已受到六級風力的侵襲；近中心的最大風力已經達到十級。颱風中心的移動速度是每小時十八公里，現在正朝西北方向前進，預計在十二小時以後中心將到達呂宋島北部巴士海峽地方（北緯二〇・五度東經一二二・〇度）；它的邊緣將到達台灣海峽一帶。預計在廿四小時以後中心將到達台灣恒春附近（北緯二二・〇度東經一二〇・五度），它的邊緣將到達福建沿海區，希望福建沿海區有關方面注意防範。

由北京到西南、西北地區
郵局八一舉辦報紙航遞
使邊遠地區讀者更快地看到北京報紙

【新華社北京二十八日電】中央人民政府郵電部郵政總局為了使邊遠地區的廣大讀者能更快地看到北京出版的報紙，決定從今年八月一日起，舉辦由北京到西南、西北地區的報紙航空郵遞業務。航空郵遞報紙先開辦人民日報、工人日報、光明日報和中國青年報四種。過去邊遠地區要一個月左右才能看到北京的報紙，實行航空郵遞後，只要八、九天甚至兩三天。報紙航空郵費每份每期一律加收七百元。

上海總工會徵集上海工人鬥爭史料啟事

上海工人具有光榮的革命鬥爭歷史。本會擬搜集此項史料編印成書或陳列展覽，藉以教育上海職工和保存歷史資料，特徵集如下：上海工人階級和產業工人以來的有關工人活動、生活情況、革命鬥爭事實記載的各種書刊、報紙、信件、會議記錄、宣言、決議、決定、通知、口號、傳單、圖表、照片、印章、符號、烈士遺物和武器等。凡願捐獻、贈與、出借或出售者，皆所歡迎。有關上項事務，請與本會工人運動史料委員會接洽辦理（電話：一一〇二〇一二一、一三、一四分機）。本會地址：三樓三一二室。

南洋模範電校

92屆招男女生

電信工程科：初中畢業　數理化預科：初中程度　機械製圖班：初中畢業

補習班：算術代數幾何三角・晚班

8月11日開學

校址：北京東路266號　電話10218

證・384

滬新照相器材行開業啟事

我行已於一九五二年七月二十八日正式開業供應各種照相器材歡迎各地照相同業暨攝影工作同志選購試用並請不吝指教無甚榮幸

地址　上海南京東路三六九號　電話九八七〇六號　電報掛號一〇七八八號

中國石油公司華東區公司通告

（一）查本公司各加油站一概憑汽車牌照、行車執照及當季捐證供應汽油，自本年七月一日起汽油取銷限額，茲決定自八月一日起不再憑證購油。（二）所有本市公用局以前所發之汽油購證，應由購者交由本公司各加油站收回。

本公司各加油站地址：福州路二〇九號、延安東路四號、延安東路九號、南京西路、延安東路二二七號等站（電話：一九〇八四五、六七九八〇、三五七八七、三九〇四五、八八七七二）

遼東省營機械廠

產品推銷廣告

品質優良・標準規格

交貨迅速・歡迎訂購

104吋長網抄紙機

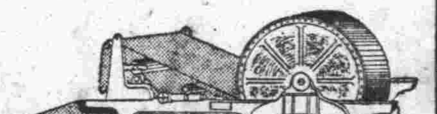

72吋圓網抄紙機

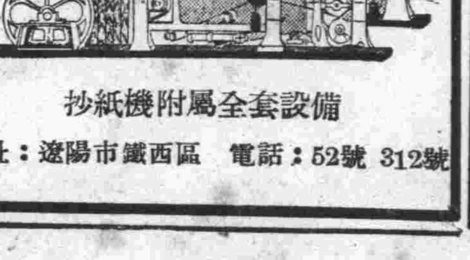

抄紙機附屬全套設備

地址：遼陽市鐵西區　電話：52號　312號

今天本報內容提要

★各國人民積極進行籌備工作，迎接亞洲及太平洋區域和平會議。（一版）

★南日將軍致函哈利遜，抗議美方片面休會七天。（一版）

★人民日報社論：美方以欺騙和恐嚇手段破壞朝鮮停戰談判的陰謀破產了。（一版）

★內務部和上海總工會分別發出關於紀念「八一」建軍節的通知。（一版）

★內務部、司法部發出關於繼續貫徹婚姻法的指示。（一版）

★機械化集體化的國營東北集體農場訪問記。（三版）

★列寧伏爾加－頓河運河修建簡史。（四版）

★埃及發生政變，馬赫爾重任首相。（四版）

華東工業部所屬上海各工廠 發動羣眾展開安全衛生檢查

職工們熱烈掀起「提意見、暴露問題」運動 部分廠領導上不敢放手發動羣眾亟應糾正

【本報訊】工礦安全衛生大檢查工作，正在華東軍政委員會工業部所屬上海各國營、公營、公私合營工廠中全面展開。目前，除上鋼一廠、大鑫機器廠、華通電機廠和天原電化廠四個重點廠已進入「動腦筋、找辦法」階段外，一般工廠基本上已發動羣眾，掀起了熱烈的「提意見、暴露問題」運動，從本月廿一日開始到廿六日為止，職工們提出一萬三千多條有關安全衛生的改善意見。

本月中旬，根據華東軍政委員會發佈「關於進行工礦安全衛生大檢查的指示」，華東工業部即成立了安全衛生的檢查機構，召集所屬上海各廠負責同志進行動員，責成大力展開安全衛生大檢查工作，又選擇了上鋼一廠等四個廠進行重點檢查。同時，華東工業部領導上又責成各處及科負責同志一律下廠，深入了解工廠的情況，傾聽職工的意見。因此，一開始就給予展開安全衛生大檢查工作以一個有力的推動作用。

根據重點廠和一般廠的發展情況來看，要搞好安全衛生工作，首要的是發動羣眾。絕大部分廠在黨委會的統一領導下，組織黨政工團的力量，從內到外，從上至下，進行層層動員。上鋼一廠黨委會首先打通幹部思想，又召開老年工人、受傷工人座談會，反覆說明安全衛生的重大意義；進而召開全廠職工大會，由行政對過去不夠重視安全衛生工作深刻檢討和受傷工人作典型報告，使職工們親切感到改善安全衛生的必要，並解除顧慮，踴躍提出意見。動員會後第三天，全廠職工即提出意見二千一百十三條。

及時解決可以解決的問題是發動羣眾的好辦法。不少廠的領導一面發動羣眾提意見，一面就着手研究解決辦法，把容易而且急需辦理的問題儘快處理。華通電機廠第三工場領導及時滿足了女工們的要求，大大地提高了她們的情緒。大家都高興地說：「兩年來我們對安全衛生提了不少意見，都沒有被採納，可是現在不同了，昨天提的，今天就有了答覆，多好呀！」她們就主動地四處尋找，要發現更多的問題，把整個工場安全衛生改善得更好。

行政首長解除顧慮，依靠羣眾來解決問題，也是搞好安全衛生工作的一個重要關鍵。天原電化廠職工提出了三千多條意見，行政上起初有點怕，認為這樣多的問題，搞三年也解決不了呀。但是，後來依靠了羣眾，「發動羣眾動腦筋，找辦法」，結果百分之九十以上的問題都由職工們自行解決了。例如大窖閘門的鐵軍頭很危險，需要加裝防護柵，職工們自已動手找舊料，不花錢就裝好了。食鹽電解部工人也動出腦筋改善了石灰間灰塵飛揚的情況。該廠職工提出了「四多」口號，即「多提意見，多動腦筋，多動手，多想辦法」。他們都說：「安全衛生是工人自己的事，大家動腦筋，大家動手，一定能搞好！」職工認識了安全衛生工作的重大意義後，不但會主動地自行設法解決問題，而且更會從實際出發，決不提出過高的要求，使工廠負擔太重。華通電機廠有一個工人提出要裝冷氣，減低車間溫度，就遭到同組其他工人的反對，全組除他以外的十三個人一致指出這是過高的要求，根據工廠目前的情況還辦不到。因此，就以改善車間通風設備代替了裝冷氣，說服了那位工人。

事實證明安全衛生檢查工作是和生產改革密切配合的；就目前各廠發展的情況看，職工們對生產提了不少意見。在一萬三千多條意見中，要求改善機器設備，改善操作規程的就佔百分之三十以上。職工們更提出了各部門的配合上，技術上和組織上的問題。這無疑是給生產改革準備了有利條件。

及時解決職工們所提出有關安全衛生的問題，無疑會提高職工的生產情緒，促進生產。天原電化廠的例子就是一個有力的證明。該廠目前已解決了大部分安全衛生上的問題，生產有了顯著提高。僅漂粉一項，已由過去每日生產二百五十箱增加到三百六十箱了。

雖然有了以上的一些成績與經驗，但是目前仍存在着兩個偏向：㊀部分廠的領導上存在着思想顧慮，不敢放手發動羣眾，怕意見多難處理；㊁部分廠的領導對於解決問題上不是採取依靠羣眾，和羣眾一起動腦筋，找辦法，而是只知伸手向上級要錢，認為沒有錢辦不了事似的。這兩個偏向是亟待糾正的。

上海工人政治學校第二期開學 一千多個優秀工人參加學習

學員大都是勞動模範、幹部和積極分子

【本報訊】在各廠工人熱烈盼望下，上海工人政治學校第二期於昨天舉行了開學典禮。本期共有學員一〇六九人，主要是由已完成民主改革的各國營、公營工廠中抽調來的工人積極分子。

工人政治學校的教育方針明確，作用很大。第一期一〇一九位工人經過一個多月學習後，階級覺悟大大提高了，百分之八十的學員都熱烈要求參加共產黨，陸阿狗、黃景順等三八五位先進工人並在結業時被光榮批准入黨。全體學員回到生產崗位上更充分發揮着帶頭和骨幹作用。第二期學習內容和上期相同，主要是比較系統地進行階級教育，學習共產主義和共產黨的道理，讓大家更進一步認清工人階級的歷史地位、奮鬥目標和光榮任務。這一期學員大都是各廠勞動模範、新提拔的工人幹部、老工人和積極分子。像五十九歲做了五十年工的國棉十廠新提拔的助理員顧錫林，帶頭創造馬丁爐煉鋼四〇一爐新紀錄的上鋼一廠爐工陸朝根，被青年團市工委評為優秀團員的國棉十廠女工戴巧珍等也都被選送進學校學習。他們都感到無限興奮、愉快和光榮，並決心努力學習，完成學習任務。建華紗廠保全工王立功在黨委決定選派他去學習的那天晚上，竟興奮得一夜睡不着覺，並想出各種方法提前完成平車任務，結果在進校學習前九天內，提前二十多天完成了平車工作的百分之八十。他說：「黨像媽媽一樣愛護我們，我恨不能一口氣就把車平好，以便進校能安心學習。現在我決心努力學習，爭取做一個工人階級的先鋒戰士。」

在昨天開學典禮上，中共上海市委工業生產委員會副書記吳亮平同志，中共上海市委宣傳部副部長兼政治學校副校長白彥同志等都到會對大家講話，向大家指出學習共產主義與共產黨的道理的重要性，並勉勵大家集中精力，打破各種顧慮，發揮集體學習，互相幫助的精神，在學習期間更好的把階級覺悟和政治水平提高。

學員代表張小妹、顧錫林、孫光復也上台生動的敍述來校學習的感想，表示決心，保證完成光榮的學習任務。

波蘭籃球代表隊參觀國棉十九廠

今天下午舉行第二次友誼賽

【本報訊】來到上海訪問的波蘭籃球代表隊全體人員，昨（廿八）日上午參觀了國營棉紡第十九廠。代表隊隊員們參觀了該廠各個工作車間及工人休養所、診療所、食堂、託兒所、游泳池及球場等。他們對於工人們高漲的勞動熱忱和工廠行政方面對於工人福利設施的關心，都極為稱讚。領隊佐施尼克·波古斯拉夫參觀後發表感想說：這一個工廠各方面的設備和建設，都是非常良好的，尤其在勞動條件方面，已經有了能保持工作間內一定溫度的冷氣設備和通風設備。從這裏我們看到了解放僅只三年的上海人民，在和平建設方面已經有了驚人的成就。

他們在參觀時，到處受到該廠工人們兄弟般的熱烈歡迎。參觀完畢離開時，代表隊隊員們興奮熱情地高唱着名為「我們來作客」的波蘭歌曲，表示感謝該廠工人兄弟們的熱誠招待。晚間，他們參加了演出越劇和京劇的文娛晚會。

前日上午，代表隊隊員們曾前往虹口體育場和虹口游泳池參觀。

【本報訊】今（廿九）日下午五時起，波蘭籃球代表隊和本市籃球隊將舉行第二次友誼比賽，男隊對上海學生聯合隊，女隊對上海工人聯合隊。這次比賽的入場券，仍由「華東暨上海歡迎波蘭籃球代表隊籌備委員會」統一分發。為了滿足無票羣眾需要，華東人民廣播電台（五九八五千週）和上海人民廣播電台（九〇〇千週）將在今天下午五時播送當日比賽大會實況。

虹口公園今下午暫停開放

【本報訊】今（廿九）日中午十二時起，虹口公園因球賽暫停開放半天，希遊客注意。

消防區隊重新調整

火警電話仍為六三〇七〇或〇〇

【本報訊】本市人民政府公安局為加強消防工作，根據本市各地區的情況及消防工作的實際需要，對本市消防區隊力量重新調整，將原北四川路隊併入虹口區隊，九畝地隊和邑廟隊併入嵩山區隊，華山路隊併入吳興路區隊，全市共成立七個區隊。各區隊的名稱和地址如下：

一、北京區隊（北京西路二九五號）；
二、宜昌路區隊（宜昌路二一六號）；
三、嵩山區隊（淮海中路一九三號）；
四、吳興路區隊（吳興路二二一號）；
五、虹口區隊（吳淞路五六〇號）；
六、楊樹浦區隊（楊樹浦路一三〇七號）；
七、浦東區隊（東昌路二四六號）。

七個消防區隊報火警電話仍為「六三〇七〇」或「〇〇」。

紀念建軍廿五週年 慶賀電報減低收費

郵局八月一日起發售紀念郵票

【本報訊】偉大的中國人民解放軍建軍二十五週年紀念日即將到來，上海電信局為了便利各界人民發電向毛主席、朱總司令暨政府各級首長以及向英勇地戰鬥在朝鮮前綫的中國人民志願軍致敬起見，自七月廿九日起至八月二日止，收拍慶賀性電報，發往國內各地，改按國內普通電報價目半價收費；發往朝鮮改按國內普通電報價目收費。本市電信局各營業處均可收拍。

【本報訊】郵局自八月一日起發售「慶祝中國人民解放軍建軍廿五週年」紀念郵票，圖案為：㊀中國人民解放軍和武器，㊁陸軍和大砲坦克，㊂海軍和艦隊，㊃空軍和機羣四種，顏色分成紅、綠、紫、棕紅四色，面值均為八百元，票形為長方形，由上海人民印刷廠用凹版印製，全套合售三千二百元。公衆欲購整套或零星者，屆時請向就近郵局洽辦。又該局及本市各支局均於八月一日使用中國人民解放軍建軍廿五週年紀念日戳一天，用以蓋銷寄本埠、國內及國際郵件上所貼郵票。自八月二日起至三十一日止，則只供集郵蓋用，各界人士如欲以現行各項郵票加蓋上述紀念日戳，可請於上述期限內向該局二樓郵件營業課集郵窗口及各支局洽辦。

本市中等技校畢業生 短期學習班今天開學

【本報訊】上海市中等技術學校畢業生統一分配工作委員會已於本月廿三日正式成立，由市人民政府人事局趙行志副局長任主任委員，教育局戴白韜局長任副主任委員。為了使本屆畢業同學認識參加祖國經濟建設的重要和服從國家統一分配的必要，該會特舉辦一個短期學習班，並定今（廿九）日正式開學。經過短期學習後，同學們將根據祖國的需要，走上建設的崗位。

慶祝「八一」向人民解放軍學習 新成等區學生一千餘人與解放軍聯歡

【本報訊】為了慶祝即將到來的「八一」建軍節，為了幫助青年同學們更好地學習人民解放軍的革命的崇高品質，青年團上海市新成、老閘、黃浦三區工作委員會於前日下午，聯合組織了十七個中學的高、初中學生共一千二百六十九人，與本市公安總隊、高射砲部隊一千餘人，在人民廣場舉行了盛大的聯歡會。

聯歡會是在午後二時開始的。公安總隊政治部青年科長劉榮庭，新成區工委副書記蘇淑南特別號召青年同學們學習：學習他們熱愛祖國，熱愛人民，熱愛勞動的精神；學習他們高度的組織性與紀律性和艱苦樸素，實事求是的生活作風。她希望每一個同學都要過好愉快而有意義的暑期生活，加緊政治、文化和科學技術的學習，積極鍛鍊身體，切實作好慰問烈軍屬工作，隨時準備響應祖國號召，走向祖國最需要的工作崗位上去。

華東二級戰鬥英雄王立和在同學們的掌聲中講了他的戰鬥故事。他是一位曾經立過戰功的英雄，他帶領的一個班在解放濟南戰役中，曾擊斃和俘虜國民黨匪軍二百七十九人，繳獲的武器能裝備一個步兵連和一個機槍連，他前後曾立功達十一次之多。他的英雄事蹟，不但為同學們所敬佩，而是感動和教育了同學們。

模範團員馬六珂在大會上講話。她代表新成、老閘、黃浦三區同學，保證以堅定的態度過好暑期生活，鍛鍊和提高自己，使成為像解放軍同志一樣堅強的祖國建設者和保衛者。她說：為了共同紀念「八一」，我們更要作好優撫工作，以支援我們最可愛的人。

緊接着講話後舉行文娛節目，新成、老閘、黃浦三區同學都向解放軍大哥表演了自己的心愛節目，如唱歌、舞蹈、疊羅漢……。解放軍大哥也表演了自己創作的「軍人舞」，這「軍人舞」非常形象地體現了他們的英雄氣魄和生活。

聯歡會的主要內容是小組活動。在人民廣場寬闊的跑道上，解放軍和同學們分成四十八個混合小組，每組約為五十人。從五時左右起，就在這夕陽餘暉中，同學們和解放軍大哥盡情地唱歌、跳舞，做着各種遊戲。這是青春和熱愛的交溶，同學們把愛跳的舞，都教給解放軍大哥了，解放軍同志也把部隊裏唱的歌曲，指揮同學們唱。同學們最感興趣也是最傾注精神聽着的戰爭故事，是部隊裏正在全面開展的學文化運動，這些都是戰士們親身體驗的，同學們十分驚奇和敬佩的。許多小組上，解放軍的文化教員都說：「我們在學習上是沒有不可克服的困難的，且運用了祁建華速成識字法進行掃除文盲，大家都像捉戰俘一樣在比賽着，記下一個生字就等於捉到了一個戰俘，誰也不願落後。」同學們聽到每一個戰士在一個月零幾天內，學會二千多個生字，等於初小畢業程度，這種以革命精神來學文化，進步之速，對同學們也是產生極大的鼓舞作用。每一同學幾乎都帶有送給解放軍的禮物，解放軍同志也把自己愛讀的「部隊青年讀物」與「工農兵故事叢書」送給同學們。道中女中的張元寧同學在贈送的禮物上寫着：「親愛的戰士——祖國的解放者，我把禮物送給你，感到無限的愉快，我看見戰士在微笑，祖國在歡笑。」同學們也都忙着請解放軍大哥簽名，寫地址，建立通訊關係，好多地向解放軍大哥學習。

在夜幕垂下時，歡樂的情緒還很高漲，同學們和戰士並肩地看着蘇聯的戰爭影片「偉大的轉折」。

上海市中醫學會成立

李副局長號召加強學習提高科學知識

【本報訊】本市中醫學會於七月廿七日正式成立。在成立大會上，籌委會主任委員陸淵雷、市衞生局李穆生副局長、市衛生工作者協會和中華醫學會上海分會代表陳邦典、國藥業代表趙體潤等都講了話。當場通過了會章草案和工作人員名單。

李副局長講話指出中醫學有數千年的寶貴經驗，中醫素來為廣大人民服務，有很多的發明和偉大的貢獻。但是時代很快的前進，社會不斷的發展，希望中醫根據社會發展的規律，實行「中醫科學化」！更希望中醫學會的工作人員領導全市中醫師加強學習，提高科學知識，為廣大勞動人民服務。

陳邦典代表上海市衞生工作者協會、中華醫學會上海分會慶賀中醫學會的成立。他說，中醫學會與中華醫學會都是醫藥衛生工作者的學術研究團體，衞生工作者協會是包括中西醫護工作人員在內的團體，希望通過衛生工作者協會和愛國衞生工作，中西醫的團結更緊密了。國藥業代表趙體潤說：在「三反」「五反」後，我們國藥業有了很大的進步，例如取消陋規（折扣），改良製法、燒燬偽藥，取消假藥三百種，降低藥價等。為了更好的做好中藥業的團結，我們國藥業將以新姿態來配合新中醫的進步。（醫庸）

介紹里弄衛生工作模範薛抖飛

本報通訊員 陳方

「薛抖飛在上海市愛國衞生運動居民代表大會上，受到潘副市長表揚啦！」

這個消息，沒等到報上公開發表，常熟區護記路和平新村的居民們，先已你傳我，我傳他地傳播開來了。因為這裏的居民們獲獎的里弄積極分子之一的常熟區代表薛抖飛，正是這裏的里弄居民委員會的主席。同時，大家把薛抖飛的個人光榮，認為也是整個和平新村的集體光榮，是和全體居民的努力合作分不開的。所以每個人都非常興奮，每個人都覺得有光彩，笑嘻嘻地見到人就說：「我伲得獎啦！」

他告訴別人說：有兩個法寶，就是一、發動羣眾，二、吸取經驗，創造經驗。

他是怎樣發動羣眾和依靠羣眾的？

和平新村包括護記路一七一弄、一七九弄和一條小弄，三個弄堂一共住有一百六十八戶人家，居民成份，除了絕少數的三、五家之外，總有一百六十戶以上是大中華橡膠廠的工人，事實上等於工人宿舍。工人階級政治覺悟高，這對於里弄組織上來講，是先具備了優越的有利條件。

可是這並不等於說做什麼事情都是順利的，像開展這次愛國衞生運動的初期，和平新村也是碰到過若干困難的，有個別的表示對於這一運動的冷淡，說：「廠裏一天做到晚，已經忙煞人，還要搞里弄清潔衞生，我伲吃勿消！」有的表示自己屋子裏的清潔工作自己做，里弄裏的公共衞生就不管。

薛抖飛在那個時候，除了耐性地個別說服外，就運用他的組織才能，把里弄裏的羣眾組織起來，不但依照門牌號數編列成為七個基層小組，還重點地把在學校讀書的中、小學生組織成立兒童組，甚至還把各戶女傭工也統一組織起來，這些女傭工就在各戶中起了很大的推動作用。這樣的組織，便可以說是又深入、又細緻，每個組都能盡他們最大的責任，和發揮他們最大的力量。像兒童組，就運用了他們在學校裏老師講的一套衞生常識，和從閱讀書報上得來的衞生知識和工作經驗，利用黑板報、大字報、漫畫、標語、講解等方式，配合了自製的幻燈機放映幻燈片，進行宣傳。星期例假則參加大掃除，各人在自己家裏先帶頭做好示範工作，這樣來推動清潔衞生運動。其餘各組，像工商組、互助組等，都能配合起來，做到「三淸六淨」，眞是「家家動員，人人動手」，整個的和平新村在愛國衞生運動中有了很好的具體表現。這是薛抖飛善於發動羣眾，依靠羣眾所獲到的勝利果實。

用吸取經驗和創造經驗來搞好工作

薛抖飛和里弄中的其他幹部善於吸收別地區的先進經驗，並不斷地運用智慧創造了許多工作經驗。在運動剛開始時，羣眾一時還發動不起來，薛抖飛就動腦筋，找竅門，和幹部們有計劃、有步驟地佈置了一個「大會」，把捉來的老鼠、跳蚤、蚊蟲、蒼蠅等「五毒」，用罐子、瓶子陳列起來，讓居民們數說牠們的罪惡。在這個大會上，一個裁縫駡老鼠把一件剛縫製好的新衣服咬破了，使他受了損失。一位老太太控訴蒼蠅使她過去傳染到霍亂，幾乎送了性命。會上，有許多不是本里弄的居民也趕來參加，收到很大宣傳效果。會後，由區衞生科派人介紹撲滅「五毒」的方法。通過這樣生動、具體的宣傳方式，使居民們深深地受到了一次衞生教育，也就是愛國教育，羣眾就此動了起來，大家訂衞生公約，連平時最骯髒的三號裏，也收拾得乾乾淨淨，還勸告別人要講清潔衞生。薛抖飛他們還提出向北京學習的口號，吸收了北京的「倒罐運動」的先進經驗，更進一步地號召一種「倒盃運動」，就是不用的茶盃、飯碗、菜碗，也要全部倒放，省得沾染灰塵蠅蠅。他們對於消滅糞蛆的方法，也是做得很好的。開始時，是把糞蛆撈起來，用熱水燙死，再埋到地下去。現在改進方法，就用滾燙的開水直接澆在糞缸裏，使糞蛆徹底消滅，這樣做就簡化了。他們就是這樣一方面吸收先進的工作經驗，一方面也在不斷地創造工作經驗，就是憑這點「法寶」，他們在這次愛國衞生運動上打了一個漂亮仗。

薛抖飛和其餘受表揚的九十五位積極分子，同樣是出色的里弄工作者，他熱心、誠懇、謙虛，雖然他獲得了這個光榮，見到人總還是說：「這不是我個人的成績，這是羣眾的力量。」還說：「工作做得還不够好，還要向大家學習！」

無痛分娩法給產婦帶來了幸福

同濟醫院婦產科和上醫婦產科學院部分產婦對無痛分娩法的感想

編者按：無痛分娩法在上海推行獲得成功，使許多產婦解除了痛苦。上海醫學院婦產科學院、同濟醫院婦產科等單位已有一百多位產婦應用無痛分娩法達到分娩不痛的目的。這裏是同濟醫院婦產科和上海醫學院婦產科學院一部分產婦所發表的對於無痛分娩法的感想，其中有初產婦，經產婦，有平產，也有難產的，但是效果都很顯著。從她們的體驗中可看到無痛分娩法對於產婦的好處。

不再為生孩子擔憂了

瞿蘭芳

我是一個二十四歲的初產婦。懷孕以後，心裏很擔憂，時常去問人家生孩子痛不痛，她們都告訴我生孩子是一定痛的，除非你不生孩子。我想，這一關是難以過去了。後來我到同濟醫院婦產科檢查，醫生對我說：「現在生孩子是可以不痛的，你要不要聽無痛分娩法的課呢？」我說好的，但心裏還半信半疑。下課後，我仔細的回憶醫生講的話，覺得很有道理，既然孩子在子宮中長大起來不會痛，生產時當然也可以不痛的。分娩那天，我起先感到腹部有點脹，腰也有點痠，我想，這大概是要生了吧，於是就一部車子到同濟醫院，當時我聽醫生和護士的話，也熟手法，作深呼吸，按摩腰部，不久，肚子又脹了，再過一些時，我聽到了哇哇的哭聲，原來孩子已經很安全的生下來了。這使我多麼高興啊！我一定要把這種了不起的大事告訴產婦們，使大家也能像我一樣的得到無痛分娩的好處。

無痛分娩法給產婦帶來幸福

陸愛蓮

我在不久前看到報上介紹蘇聯的無痛分娩法，有點相信的，於是就講給家裏的人聽，可是他們都說這是不可能的，都認為生孩子一定要痛。這樣，說得我自己的信心也減少了許多。七月九日晚上八時，胞水流出來了，我馬上到上海醫學院婦產科學院去，醫生把無痛分娩法的道理從頭到尾的講給我聽，並且教我怎樣深呼吸，怎樣按摩，還把無痛分娩的實例告訴我，我的信心又增強了。七月十日午夜三點鐘，子宮口逐漸開大，到第二天早上十一點鐘，子宮口開全，一點也不覺得痛，只是有點痠脹，但經過深呼吸、按摩，痠脹的感覺也好多了。後來，我想到要大便，醫生就教我逆氣方法，到十二點鐘，孩子就生下了。從開始到生下，非常輕鬆，使我得到了無痛分娩法的幸福。

難產也能順利生下

李慧全

我是生過六個孩子的母親。懷第七胎後，我也沒有想到應該怎樣來處理這次分娩的問題。本年五月三十日下午，我到同濟醫院去做產前檢查，醫師說我的胎位不好，我聽了之後，心臟跳動得厲害，回到家裏，飯也吃不下，睡也睡不着，當我想到第五胎因為胎位不正孩子生下後就夭折的時候，心裏更怕了。過了一星期，我又去檢查，醫師說胎位還是不正。在臨產前三星期，護士同志叫我每逢星期二、四、六下午一時至二時到同濟醫院無痛分娩法座談會。當我開完會以後，我想過去生六個孩子都是痛得要命，現在怎麼會不痛，因此心裏不大相信，在家裏我把這種情況告訴親戚朋友，他們也不相信，有的說「生孩子當然要痛，不痛也不叫生孩子了」。後來我看見醫務人員很誠意親切的給我講無痛分娩的道理，我想這決不會是騙人的，搞通了道理，也就相信無痛分娩法了。七月廿五日，臨產期到了，從子宮口開大到孩子生下來，前後只有二小時十五分鐘，除了肚子有點脹以外，果然不痛。而且這次還是難產，孩子的屁股先下來，結果却很順利。這樣的奇蹟眞使我高興，連難產也不會吃苦頭，眞是太幸福了。我希望產婦姊妹們快快去聽無痛分娩法的課，都能做到生孩子不痛。

我對無痛分娩法的體會

程振權

我很早在報紙上看到介紹蘇聯無痛分娩法的文章，我也很相信。但是想到自己的分娩問題，却有點害怕了。我是懷第一胎，對這方面的知識很差。臨產那天早上，我到了婦產科學院，醫生告訴我關於無痛分娩法的道理，使我增強了信心。後來醫生又教我四種手法，我就根據醫生的指導，在每次子宮收縮時就做深呼吸，一方面做按摩。開始時醫生幫我按摩腹部，沒有好久，我自己就會應用了。那時我心裏很平靜、愉快，覺得腹部並沒有痛，而是一陣陣的脹。下午一時，子宮口開全了，後來醫生告訴我小孩頭的位置是枕後位，需要幫助我將位置轉為枕前位，可是不久小孩已經生下來了，沒有痛的感覺。而且還是用產鉗幫我生的。從這次經驗中，我有四點體會：㊀要希望無痛分娩，一定要自己有信心；㊁要相信醫生，即使胎位不正也能安全分娩；㊂要照醫生的指示做各種手法；㊃要認識到無痛分娩法只有在解放後的新中國才可能享受到，要認識無痛分娩法是蘇聯先進醫學的成就之一，是完全為產婦謀幸福的。

無痛分娩法使產程縮短

趙紅蓮

我是初產婦，在生產前，我想生產總是要痛的，對無痛分娩法一點認識也沒有。七月十二日下午三點鐘，衣胞破了，我就進醫院裏去，那時，醫生講了許多無痛分娩的道理給我聽。晚上，七點半鐘我開始覺得子宮一陣一陣地在收縮，醫生就親自來教導我做各種手法，這時，我一點也不覺得痛，只是有點脹的感覺。在用了手法後，連脹的感覺也減少了許多。晚上九點鐘子宮口已開了一個指頭多，再過了四十五分鐘已開到八公分。從子宮收縮開始到分娩，一共還不到三個鐘頭，我做夢也沒有想到這樣快就可以生下來，並且一點痛苦也沒有。從開始到孩子生出，情緒一直都是愉快、輕鬆而平靜。經過這次生產，我一定要把我親身體會講給大家聽，告訴婦女們：無痛分娩法眞是我們婦女姊妹們的一個大喜訊。

我相信了無痛分娩的道理

朱金花

我生過四個孩子，每次生產時都痛得很厲害，在我懷第五胎時，想起以前生產時疼痛的情況，心裏着實有點害怕。幸好，我的丈夫在報紙上看見了無痛分娩的文章，他經常告訴我報紙上介紹的無痛分娩的實例，逐漸地我相信了無痛分娩法的道理，我相信生產是不痛的，過去幾次所以痛的原因，主要是由於自己的神經太緊張。七月十日半夜裏（大約是一點一刻）我感到胞水流出來了，要我到醫院裏去檢查，醫生說，子宮口已有一點開了，就要我進院。我進院才三十五分鐘就生了，一點都不覺得痛。起初，我很奇怪，為什麼這次生產一點也不痛呢？後來，我仔細想了一想，實在沒有什麼奇怪的，這只有一個原因，那就是：我相信了報紙上的話，知道了無痛分娩法道理的緣故。

全國各大城市解放日期

何求

月·日	解放城市名稱
	一九四七年
一一·一二	石家莊解放。
	一九四八年
二·六	東北要地遼陽解放。
一九	東北鐵礦區鞍山解放。
二六	東北要港營口解放。
三·一三	豫西要地洛陽解放。
	東北要地四平街解放。
三〇	山東要港威海衛解放。
四·二二	陝北革命根據地延安收復。
二三	察東要地多倫解放。
二七	魯東要地濰縣解放。
六·一一	魯南要地曲阜解放。
七·一三	魯南要地兗州解放。
一六	鄂西要地襄陽解放。
九·二四	山東省會濟南解放。
一〇·一五	東北要地錦州解放。
一九	東北要地長春解放。
二三	豫北要地鄭州解放。
二四	河南省會開封解放。
一一·二	東北要地瀋陽解放。
四	豫西南要地南陽解放。
一二	熱河省會承德解放。
二四	河北省會保定解放。
二七	東北要地山海關解放。
	冀東要港秦皇島解放。
一二·一	蘇北要地徐州解放。
二三	察哈爾省會張家口解放。
	一九四九年
一·一五	華北要埠天津解放。
一七	華北要港塘沽解放。
二〇	皖北要地蚌埠解放。
二一	安徽省會合肥解放。
二五	蘇北要地揚州解放。
三一	北平和平解放。
二·二	蘇北要地南通解放。
四·一	豫南要地信陽解放。
二二	江蘇省會鎮江解放。
	皖北要埠安慶解放。
二三	南京解放。
	皖南要埠蕪湖解放。
二四	山西省會太原解放。
二七	蘇南要埠蘇州解放。
五·三	浙江省會杭州解放。
一六	長江要埠漢口解放。
一七	贛北要埠九江解放。
二二	江西省會南昌解放。
二四	浙東要地寧波、奉化解放。
二七	全國要埠上海解放。
六·二	魯東要埠青島解放。
七·一四	陝西要地寶雞解放。
一五	鄂西要地沙市解放。
一六	鄂西要埠宜昌解放。
二〇	湖北要地岳陽解放。
	（魯東要地長山列島解放。）
八·四	湖南省會長沙和平解放。
一七	福建省會福州解放。
二三	贛南革命根據地瑞金解放。
二六	甘肅省會蘭州解放。
九·五	青海省會西寧解放。
二〇	甘西要地夏河（拉卜楞）解放。
二三	寧夏省會銀川解放。
二五	甘肅油礦區酒泉解放。
二六	新疆和平解放。
一〇·七	粵北要地韶關解放。
八	湖南要地衡陽解放。
一四	華南要埠廣州解放。
一七	閩南要港廈門解放。
二四	粵東要埠汕頭解放。
一一·四	鄂西要地巴東解放。
一五	貴州省會貴陽解放。
二一	黔北要地遵義解放。
二二	廣西省會桂林解放。
二五	桂南要地柳州、梧州解放。
二七	川東要地綦江解放。
三〇	川東要埠重慶解放。
一二·四	桂南要地南寧解放。
五	川東產鹽區自貢市解放。
六	川中要地內江解放。
	陝南要地漢中解放。
八	川東要埠萬縣解放。
一七	川北要地劍閣解放。
二七	川西要地成都解放。
	一九五〇年
一·一六	滇南要地蒙自解放。
二·一	我軍舉行雅安入城式。
九	川西要地松潘解放。
二〇	我軍進駐昆明。
四·一七	我軍登陸海南島，福山市解放。
三〇	（海南島全部解放。）
五·一七	我軍登陸舟山羣島，定海解放。
一八	（舟山羣島全部解放。）
一〇·一一	西康要地寧靜解放。
一七	西康要地恩達解放。
一九	西康要地昌都解放。
一一·一二	西康要地洛隆宗解放。
	一九五一年
五·二三	西藏和平解放。
一〇·二六	入藏部隊進駐西藏拉薩。
一一·四	入藏部隊進駐藏北要地黑河。

新聞解說

抗日戰爭勝利後，全國人民要求民主和平，蔣介石反動派却在美國帝國主義指使下積極準備反人民的內戰。為了欺騙人民，並掩飾內戰陰謀，蔣介石曾邀請毛主席到重慶「商討國是」。毛主席代表中國人民一致的意志，與國民黨商定了「雙十協定」。其後國民黨又召開政治協商會議，與中共及其他黨派簽訂了政協決議。在此期間，美國帝國主義又派遣馬歇爾來華，假意調解，實則指揮蔣介石佈置內戰。等到國民黨反動軍隊陸續由美國軍艦、飛機運到內戰前線之後，蔣介石即撕毀一切協議，全面發動反人民的內戰。解放區人民為了保衛自己的勝利果實，在毛主席、共產黨領導下，展開了自衛戰爭。

一九四六年七月，蔣介石不顧全國人民的反對，全面向解放區進犯。這時，蔣介石的總兵力是四百三十萬，投入戰場的一開始即達一百八十萬，而解放軍兵力只有一百二十多萬；蔣介石的部隊擁有美國供應的價值六十億美元的飛機、大砲及其他軍火，而解放軍主要以輕武器作戰；蔣介石統治區有三億以上人口，而解放區只有一億人口，沒有什麼大城市。戰爭開始之初，蔣介石反動派是佔優勢的。但是，蔣介石反動派在人民中間是孤立的，他們進行的戰爭是非正義的，而中國人民解放軍則得到廣大人民的支援，他們所進行的戰爭是正義的，這就決定了敵人的失敗。

戰爭進行了八個月，我軍正確執行毛主席的戰略，大量消耗敵軍有生力量，迫使蔣匪放棄「全面進攻」，改用「重點進攻」，集中兵力竄犯山東及陝北。解放軍在這兩大戰場上繼續痛殲敵軍，並使自己轉入局部反攻。戰爭第一年結束時，解放軍一共殲敵九十九萬，自己的兵力增加到兩百萬。

一九四七年七月，解放戰爭第二年開始，局勢發生了顯著的變化。劉伯承、鄧小平兩將軍率領的野戰軍西渡黃河，像一把刺刀插入敵人的心臟，直打到長江沿岸。這時，我軍就由戰略防禦轉入戰略進攻。在此以後，我軍接連解放了東北、山東、陝北、華北各解放區絕大部分土地，並開始以強大的兵力奪取敵人手中的大城市。我軍砲兵、工兵等兵種迅速發展壯大。一九四八年秋季至一九四九年春季，中國人民解放軍接連取得了遼瀋、平津、淮海三大戰役的勝利。遼瀋戰役結束後，東北完全解放，國民黨兵力降為二百九十萬人，解放軍兵力增加到三百萬人，戰局急轉直下。其後平津解放，淮海大戰勝利結束，蔣匪七個兵團全軍覆沒，解放軍兵臨江表，全國解放形勢大定。

讀報小組

迎接中國人民解放軍建軍節 ㊂

並非「厚此薄彼」

思想隨談

最近我們接到不少的讀者的來信，提出學校為什麼要向工農開門這個問題。有人還錯誤地提出「厚此薄彼」的看法。這種看法應該馬上改正。

教育為工農服務，就是為全國人民的絕大多數服務，這不是很明白嗎？到目前為止，還有人存在着「厚此薄彼」的錯誤看法，這種錯誤思想的根源正是他們歧視工農子弟這一事實的反映。新中國人民教育的方針是為建設祖國向工農開門的。這首先說明在全國範圍內，工農的生活是改善了，提高了。因此，吸收他們的子弟入學在目前是一件迫切的工作，決不是「厚」了工農子弟，而是基於國家建設的需要。

共同綱領總綱第一條就說得很清楚，它說：「中華人民共和國為新民主主義即人民民主主義的國家，實行工人階級領導的，以工農聯盟為基礎的，團結各民主階級和國內各民族的人民民主專政……」由此可以了解工農在我們國家政權中的重要性了。在中國，工農人口佔全國人口的絕大多數，既然這樣，學校向工農開門，教育為工農服務，難道不是天公地道的事嗎？

同時，在解放戰爭中，誰的功勞最大？是工農。既然這樣，教育為工農服務，難道還不明白嗎？

工農子弟在舊社會裏都是受過壓迫的。有的偶然有機會上過學，但不免都嘗過失學的痛苦，大部分是沒有機會上學的。有的當過學徒，作過苦活，有的給地主放過牛、種過地。在他們的身上、背上，至今還留有地主的巴掌與竹鞭的痕跡。過去反動的統治階級說工農大衆沒知識，不認字，腦子笨，這正是剝削者剝削的結果。今天正需要多照顧他們，這是天經地義的事，難道還不明白嗎？

工農文化教育是新民主主義文化教育中的重要部分。如果不發展經濟，新民主主義社會就建設不起來，那麼新民主主義社會的前途——社會主義也是建設不起來的。新民主主義的文化知識的普及與提高，是新民主主義走向社會主義的條件，如果離開了工農文化知識的普及與提高，只談發展經濟，就不可能走向社會主義。列寧曾指示過我們，不僅要在經濟上發展，還要在文化上發展，這才能夠走向社會主義。斯大林說過：「列寧教訓道，只有這樣的領導者——他們不僅會教育工人和農民，而且會向他們學習，才能夠成為眞正的領導者——布爾什維克。」人民教師向工農學習，這是人民教師應該遵循的正確道路，不但要教好工農子弟，同時要更善於向工農學習。

既然有個別的人民教師還存在着「厚此薄彼」的錯誤思想，這也說明了資產階級思想在實際上還有它廣泛的影響。這就要求我們人民教師用中國革命傳統的戰鬥精神，來掃除這些進步的障礙。首先，人民教師應該對於馬列主義與毛澤東思想，有系統地學習，這樣才可以批判資產階級唯心主義的世界觀與方法論，以便使工農子弟達到國家建設所需要的廣大的質量。（淑貞）

古典式角力

·素·

名辭解釋　△——靈朱

角力（摔角）分自由式（Free style）與古典式（Greco-Roman，直譯為「希臘羅馬式」）兩種，兩種角力者全是依其體重分為八級。自由式係以蘭開夏式為根據，亦名「能捉就捉」。這種形式開始於英國的蘭開夏，而流行於英、美、加、澳。它的特點是禁止使用踢、踩，理論上任何種的抓捉都算合法。古典式興起於一八六〇年，是法國角力學校的產物，盛行於歐洲大陸。它的規則限制較嚴，不許使用小腿，也不許抓捉大腿根以下的部分，另外，爭鬥的主要關鍵是地上掙扎。古典式時間較自由式長五分鐘，即全局二十分鐘。因此擅長自由式的角力者，很難適應古典式的規則。

角力賽於一九〇八年第四屆世運會（倫敦）中開始列入日程，當時有十五個國家參加。以後歷年增加，技術也都有進步，（一九二四年日本也派代表比賽）。國際業餘角力協會制定自由式分作七級，古典式六級，最後世運會才把兩種角力式統一為八級，（第八級體重五十二公斤，第一級八十七公斤）。至今仍之。古典式角力素為北歐國家所擅長，上屆世運會八項（八級）錦標幾乎為瑞典選手所包辦，今次則又全部讓給蘇聯，於此證明了蘇聯選手體質的優良。

美好的社會主義生活在招手
——機械化集體化的國營東辛農場訪問記

馬力

在蘇北東北角，靠黃海邊沿，灌雲縣東辛一帶，有一片縱橫三十華里遼闊的大草原。這裏出現了一座嶄新的拖拉機農場——國營東辛農場。

草原上的一天

經過幾天的訪問，草原上每個印象都使我感到新鮮。清晨，遼闊的東辛草原上籠罩着稀薄的晨霧，黃海邊升起了一輪渾圓的太陽，當那時候，東面天際金黃色的彩霞和田間沉甸甸即將成熟的麥穡的界線就分不清了。農場裏的人們，就在這美麗的草原上，開始了一天的勞動。

年青的拖拉機手，老早就聚集在一簇簇機房的門前，細心地察看着他們所心愛的鋼鐵的馬——拖拉機的每一個機件，然後擦上黃油。他們要把每一個輪軸保養得像自己的筋絡一樣的靈活，讓它在大地上自由的轉動。

「不會，一切準備好了。」大隊部傳來了命令：

「一號、五號播種一百六十畝樹苗。拖拉機播樹苗中國還是第一次，這批樹苗是建造咱們蘇北海岸防風林的。同志們！只許成功，不許失敗……。」

「洋麻、棉花要組織施肥和播種聯合作業，這個工作要細心慎重，不得浪費一點肥料……。」

機器引擎發動了，轟鳴的聲音響徹了原野。拖拉機手按照場部的指示，登上了機座，手在操縱着駕駛盤，縱情地歌唱着：

我們是年青的拖拉機手，
生活在祖國的原野上；
開動了巨型的拖拉機，
奔向遼闊的大草原。
爲了建設新中國，
爲了建設新農村，
我們日夜不息地勞動着，勞動着……。

在同時，全場每個角落都行動起來了。運輸隊出發了；牧場裏的綿羊羣安閒地踏上了茂盛的大草地，場部的同志，走進了辦公室，埋頭在按排全場的建設。

× × ×

到了黃昏，夜幕漸漸下垂。工人們從四面八方回來了，男男女女成羣地走進了自己的俱樂部。工人們歡樂地相互告訴自己的新紀錄、新創造。夜間，新紀錄交流會開始了。這次是高連舉報告創造新紀錄的經過。高連舉小組，是全場模範拖拉機小組，他們創造拖拉機消耗油料的新紀錄，去年的冬耕運動中，他們就爲祖國節省了七百七十三公斤。有人討教他們的經驗，他說：「咱們組裏誰都明白：『油，是國家的財富，是拖拉機的命根子。』誰懂得這個道理，誰就會鑽研，誰就會創造新紀錄。」接着，相互慶賀新的成就，大家一起盡情地跳舞、唱歌、打腰鼓、演劇，有時也看從遙遠的北京、上海運來的電影。夜靜了，全場的學習時間到了。年青的草原建設者親熱地擠在一起，靜聽技師們講解機械常識，學習着政治和文化。他們是那麼安靜和認真的學習着，因爲他們知道今天不學會更多的知識，就不能迎接明天祖國的建設。

一天很快的過去了，他們又迎接着勝利的明天。

大草原上建起了大農場

今天我們看到農場嶄新的面貌，工人們愉快的勞動；在昨天這裏還是沒有人烟的荒涼的一片草原。

一九五〇年以前，這裏是荒涼的草地，當地人們叫它「大草荒」。高出人頭的蘆葦叢，走進草地就走不出來。有一天，青年工人吳朝餘，送飯下地，走進了草地，回來時，就被荒草迷了路，天一黑，結果在野草叢中露天過了夜。有的地方，鹽鹼性很重，天一旱，地皮裂得像烏龜的背，光禿禿的一片，上面浮起了斑斑的鹽花。偶然有人在這裏開上一塊土地，撒了種子，不等發芽就叫蟲子吃光了。因此，這一大片土地，誰也不指望叫它長莊稼。

一九五〇年的春天，草原上正是百花齊放的季節。草原上翻天覆地的開始變化了。按照毛主席的建立示範性的機械化的農場的命令，在這裏建起了一座大規模的國營拖拉機農場。從遙遠的莫斯科運來了大批新式「納齊」拖拉機，這羣鋼鐵的馬開動在草原上，劃開草地，翻起肥沃的土地，長起茂盛的莊稼。當日的草地，現在已有兩萬多畝良田，上面長着良種小麥和棉花。去年夏季，在剛墾出的土地上收穫了一百多萬斤小麥，平均產量每畝比當地羣衆高出百分之七十五。過去幾十里沒有人烟的地方，今天已建起近二百間的場房，工作站，試驗室，氣象台，工人宿舍一簇簇的分佈在草原上。三百多個新型農業工人，使用着十三台新式拖拉機，七台「康拜因」收割機和各種機械農具，在這裏愉快的勞動着。寬闊的公路，貫穿在農場各處，牛車、汽車可以在上面往來，路的兩旁，整齊的排列着三萬多棵樹木，到了夏天綠樹成蔭，空氣又好風又涼。過去，大草原常受海潮侵襲，使肥沃的土地變成了鹽鹼地；今天，農場築起了鋼骨水泥的水閘和九十多條縱橫貫通的排水溝，從此，不但不讓一滴海潮倒灌進來，就是原來的鹼性也會慢慢的洗掉了。全場更大規模的水利工程——蓄水庫和幹渠正在計劃中，將來可利用雲台山的水源，進行大規模的灌溉。

今天，東辛農場正在建設，農業工人們的生活，也正隨着建設而日益改善了。場裏有工人俱樂部，銀行，合作社，醫務室，閱覽室和新建成的寄宿室，都爲工人們服務；職工學校和機耕訓練班也正逐漸地在修建了。這樣幸福的生活，更鼓舞了大家建設祖國的熱情。

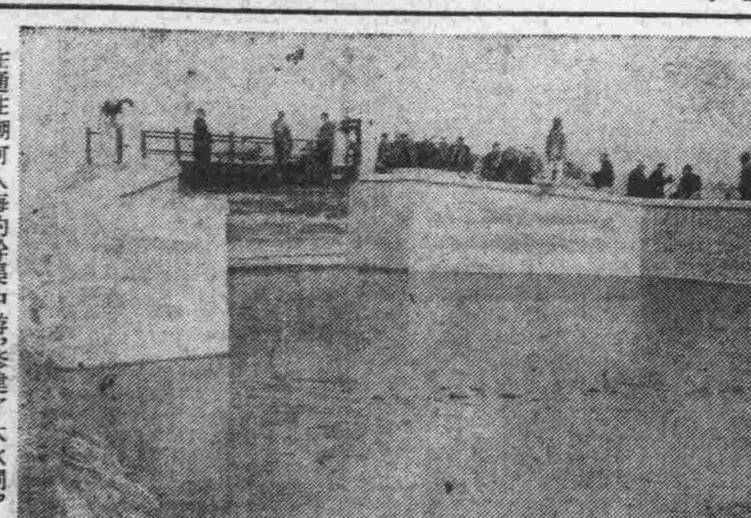

在通往潮河入海的幹渠中游，修建了大水閘，控制農場內九十三條排水溝的雨水排洩和洗鹹，防止海水倒灌，保證了二萬畝土地的豐收。（華東畫報社高勝康攝）

豐收日子何處來？

初夏，東辛大草原是顯得更有風采了。當我站在麥田的盡頭，飽滿的麥穗，迎着初夏的海風，輕輕的搖曳，遠處望去正是一片麥子的海，揭起了一陣金黃色的麥浪。豐收的日子到了。那是多麼愉快啊！一年來的辛勤的勞動果實，今天收穫了。全場九千五百畝麥地，一九五一年是農場第一個麥收節，畝產量九十五斤，收穫了近一百萬斤的小麥，平均每畝產量高出當地羣衆產量百分之七十五。今年更加提高了，平均每畝收了一百三十六斤，比去年每畝又提高了百分之四十三。

巨大的成就，僅僅是開始的二年，一片鹽鹼不堪的草原，有了這樣高額的收穫量，那是從何而來呢？

這個疑問，我在農場的生活中，是常常思索的事情。偶然的機會，遇到西陽莊一個農民吳希甫，他根據了兩年來自己親身體念，作了很確切的回答。

他這樣說：「老牛耕百天，鐵牛拖一天；新犂（新式的機耕鏵犂）鋒快，削荒泥，破犂正像沒牙太婆啃樹皮。」從農民親身的體會，看出集體化、機械化的優越性，說明新的農業生產的兩條基本道理，就是要土地集中加上機械化，只有前者沒有後者，失去了集中的意義；只有後者沒有前者，也無法發揮機械大生產的效能，兩個條件是相互爲用的。

不論任何人，一走到那一望無際的麥田裏，立刻會感到祖國的糧食來源，是如此無窮無盡。有一天，吳希甫和我到了農場的麥田上，他說：「以前哪，春耕到了，麥田上都是張家大麥，李家小麥，割得鷄零狗碎，手沒有放鞭牛就到了頭。如今，我筆直往前走了半天，終是走不出這個麥田。」他這個讚揚，是體會到土地集中帶給農業生產的便利條件；同時，他與分散經營的小農生產作對比：「咱村地田壟沒出一里地，好大的土地劃成荳腐乾一般，單是車道、田陌可佔了多少地呵！」西陽莊的農民，了解了分散耕作壞處，在去年就和農場商量，把村裏的地都劃在四方方的一條，就是四百多畝，你要走的話，就得半個多鐘點呢。據他們說：「劃好四方地，要學農場開火犂。」

機械化的農業生產正是把個體農民落後的小生產方式解放出來的唯一道路。在農場裏我親眼看見，鋼鐵的馬——新式拖拉機的威力。五十二匹馬力的鍊軌式「納齊」拖拉機，開動起來活像解放軍的坦克車，跑進了田野，跑過來又跑過去，土地越寬闊，它就越威風。身後拖着五片閃閃發光的五鏵犂，耕一趟，就有五尺來寬，九寸來深。小樹根、蘆草根條條縷縷的被翻倒在地面上，那新耕起的土地，犂花像波浪一樣勻調好看。農場的同志常把機器耕地的效率向大家介紹：場裏用拖拉機開荒，耕地一天達到八、九十畝，播種一天有一百多畝，「康拜因」自動收割機一天就是一百五十畝，把半人高的麥稭在同時做好收割、脫粒的工作。那末算算農民們的耕作效率吧！開荒時用老犂，一天頂多能開上二三畝地；拖拉機幹一天，老鄉們十來天幹不了。說是「康拜因」自動收割麥子，老鄉們都說：「那不能比，差的十萬八千里了。」老鄉們割麥，一畝多地已經是忙得滿頭大汗，邊割邊打，當時裝袋上車，一天都要花人工。自動「康拜因」割麥、打麥、拉車，一天就是一百五十畝。比人工優越多少呢？那是無法計算了。

機器耕作不但效率快速，同時可以把幾件工作科學地結合起來。這叫做「聯合作業」。在今年棉花播種的時候，我看到：一輛拖拉機，拖着三台施肥機，緊緊的跟在前面又快又勻的撒上肥料；另一輛拖着播種機，緊跟在後面，就在撒肥的邊上，撒下了優良品種（肥料和種籽的距離約差半尺左右，種籽撒在肥料旁邊。）拖拉機到過的地方，這樣科學的作法，誰不相信會長出茂盛的莊稼呢？

在產量上我們更可以顯明地看出：集體化機械化的高度優越性。我看到同樣的土地，同樣的莊稼，農場用機械化耕作，比當地農民產量高出三分之一強。農民一個整勞動力，常年只能種十來畝地；今天，東辛農場三百多個工作人員（包括管理人員和農業工人），負担了二萬一千畝土地的耕種，平均每人七十畝，超過人力十倍左右。機械化農業生產正像初昇起的朝陽，日益輝煌地顯示它的巨大威力。

「火犂耕作比咱強！」

生動的事實，使老鄉們心服了，「火犂耕作比咱強！」已是灌雲縣週圍百里老鄉們的普遍輿論了。每到春耕、夏收參觀的人們，川流不息。農忙的季節，老鄉們白天沒有工夫，晚間就圍在田間，觀看正在田野奔馳的鋼鐵的馬，一個說：「像一條蠻牛多有勁頭！」一個又說：「咱們什麼時候可使鐵牛，進社會（主義）呀！」忽兒，不知誰領頭的，指着開動的拖拉機，老鄉們頓時歡呼了：「過來啦，喔唷，又過去了，多快呀！」

老鄉們熱愛拖拉機，關於拖拉機的故事是數不完、寫不盡的。我在農場裏，就聽見了一個生動的小故事：

一個初夏的夜晚，白天的暑氣還未消，草地上熱騰騰的，健壯的麥穡，在微風中搖動，麥稈吃力地頂住一顆顆長得像珍珠般熟透的麥粒，一眼望去，呈現了黃金的海洋。這是農場裏最美麗的季節，麥子豐收的季節。夜間，「康拜因」又開動了。一個年輕的姑娘，急急忙忙的從田野間趕來，渾身都被汗水濕透了，到處要找「吃麥子的鐵牛」。「同志，吃麥子的鐵牛在那邊呀！」場裏的同志們給她問呆了，老半天回答不出來。她就發急了，「吃下麥桿，吐出麥粒的牛。吃下麥桿，吐出麥子的牛……。」她連連這樣的說，大家才恍然大悟說：「咱們的『康拜因』它還在田間哪！」果然，遠遠的地方，一座烏黑的猛獸，射出閃閃的光，好像瞪着一雙大眼睛，狠狠地吞食黃色的麥桿，連枝帶葉都吃進去了；但，另一門口卻和善地把一顆顆乾淨的麥子輕輕地吐出來。那個姑娘發呆了，跳蹦的穿過去，緊緊的隨着「康拜因」跑，看它肚子裏一把一丈多寬的刀，輕輕的向田間一伸，千百棵麥子被吞進去了，忽兒，麥桿從肚子裏拉出來，潔淨的麥粒從另一個嘴巴裏輕輕的流出來了。年輕的姑娘細心看它每一個動作，用手來回往返的撫摸着新鮮的麥粒，借着「康拜因」的燈光，細細的看，她嘆一口氣，不禁輕輕的讚揚：「比舌頭舐過的還乾淨哪！」「康拜因，你幾時可進到咱家！」到了很晚的時候，這位姑娘才慢慢的朝南走去。

聽說，這個不知名的姑娘，是離農場有三十多里路的板浦鎮趕來的，她聽了旁人傳說稀奇的鐵牛，於是連夜趕來了。後來，這段小故事，給傳開了。由於這樣的緣故，這個姑娘就被人叫做「康拜因」了。

兩架拖拉機在一望無邊的平整土地上試行聯合作業，施肥和播種同時進行。（華東畫報社高勝康攝）

一支年輕的拖拉機隊的成長

在機械化集體化的農場裏，最重要的是要有出色的駕駛火犂的人——拖拉機手。

東辛農場，就有一支優秀的拖拉機隊。這支拖拉機隊成立還不到三年，隊裏有二十個正式駕駛員，幾十個尚在農場附設的機耕訓練班學習的拖拉機學員。他們都是來自工廠、農村、部隊、學校的青年小伙子，其中一大半是共產黨員和青年團員。過去大家在舊社會受盡了磨折，沒有文化；今天，在共產黨的培養下，要他們掌握科學技術，學會本領，成了新中國優秀的拖拉機手。從一個普通的農民，轉變到一個優秀拖拉機手的過程，是和千萬件困難搏鬥的過程。起初，大家識不上三五十個字，連加減乘除都不會，筆記記不下來，機械圖表不會畫，技師們講的道理聽不懂。拖拉機又是很精細的機器，單是機件名稱就多得搞不清。青年團員何殿勝說：「初上機器，我覺得機子渾身都是名字，想記，都記不清。」第一次駕駛實習到了，何殿勝也被指定爲上機實習的一個，隊長帶領了他們上機子，何殿勝登上機座，神經是多緊張呀，隊長把着手幫他拉開油門，可是火還沒有燒着，機子肚子裏咕嚕咕嚕叫了幾聲就停了；第二次連肚子也不叫了。這次實習何殿勝是失敗了。

何殿勝和他的伙伴們，怎樣對待困難呢？迎面上去征服鐵牛，還是向鐵牛低頭呢？新中國的優秀的共產黨員和青年團員們是不怕困難的，永遠不走後邊的道路。何殿勝記起自己剛到農場的時候，村裏的老鄉們對他說：「殿勝，全村子的老鄉們好日子都指望着你哪！」今天，他又感到：全蘇北、全國的老鄉們都朝着他。他們的好日子都担在自己身子上了。如果自己學不會開鐵牛，將來全國都到社會主義了，自己卻扛鐮頭幹活，那像什麼話呀！這種對幸福生活的嚮往，對祖國前途的責任感，使他們產生了無比頑強的克服困難的意志；這種意志正促使他們戰勝一切征服一切的源泉。

[illegible]

他們在學習中就想出許多精巧的辦法：爲了克服文化低，記不下筆記，就一個人記一個機件名字，隨身帶了筆記本，上面畫了一部拖拉機，記不上的，就記號，組織了互助互學，慢慢就記清楚了。這樣集體的學習時常學到深夜，白天不夠，晚上實習，[illegible]

不管在炎熱的夏天，寒冷的冬夜，他們都整天練習，把技術練到十分熟練。當他們第一次把住駕駛盤，自由地在田野上奔馳的時候，他們都十分高興的迎接這個節日。何殿勝已播述當時的心情說：「我開的那一天，正是一個西北風的冬天，早晨天麻麻亮，我就起來了。心裏就想一句話：『拖拉機手做成了。』登上機子，西北風迎面吹來，往常穿棉襖還嫌冷，今天，身子坐在機座上，還覺得暖和，我高興極了，那天迎着風頭，拼命朝後望，只見我走過的地方就地上翻起了一層層的黑浪，那時我只覺得：土塊子在我身邊飛舞……」今天看到自己用機器耕出的犂花，[illegible] 多麼驕傲呵！一年輕的拖拉機隊在克服困難中成長起來了。今天他們都是優秀的拖拉機手，爲了祖國建設，爲了走向農業集體化，[illegible]

新型的農業工人

在舊社會，農民們傳說過這樣一句話：「九龍值班天大旱，娘婦多了婆燒飯。」意思是說：在你推我不管的世界，人們越多，事情越不好辦。那末這麼多的人，大部都是農村出來的，他們是怎樣在一起勞動，一起生活呢？

到了農場，才知道：他們不但沒有發生「媳婦多了婆燒飯」，「你推我，不管」的事情，而且已把農場變成了一個友愛團結的大家庭。從每個工人身上可以發現：愛勞動，愛集體，愛祖國的工人階級的優秀品質。

在田間勞動時，他們都是振奮萬分的幹活，往往爲了這樣，假日（場裏規定十天休息一天）就整隊整組的自動到田野勞動。他們意識到自己是農場的主人翁，熱愛自己的工作，忘我的勞動着。下面例子僅不過是千百個平凡事情中的一個。

實驗田的青年工人薛鴻，他一心一意的想當拖拉機手，是一個新進來的農民，到了農場，場裏把他調到實驗田做鋤草工人，起初，他的思想不通，他心想：「我要開鐵牛，偏叫我鋤草，這工作也不起勁。」[illegible]

新型的農業工人，自己是整個農場建設的一個螺絲釘，他們都了解自己的工作和整個農場建設的關連，他們的思想正逐漸在提高。[illegible]

工人還關心農場的生產計劃，今年四月全場響應中央號召，向全國國營農場開展競賽。當時工人們都民主討論場裏的生產計劃草案，大家都提出改進技術的辦法，要求提高產量，如播種、施肥、打杈、鋤草等工作，初步計劃每畝棉花產量訂一百五十斤，要求每畝產量提高二十斤，全場一千畝棉花就增產了二萬斤。[illegible]

幸福的生活

東辛農場的農業工人們，都過着豐衣足食的幸福生活。走進農場場部，在眼前就是正在建造的一排排整齊、漂亮的職工宿舍，有的還是去年新蓋上的瓦房。走進房裏，明朗而寬暢，雪白的牆壁上都掛着毛主席像和「采軍開拖拉機」彩色年畫。我到農場的時候，正是春末夏初的季節，職工們的床上已換上潔白的薄被，花色的被單。每個工人棉衣、單衣樣樣俱全，下地幹活時專有工作服，過節、開會的時候，就換上漂亮的新裝。他們不僅在衣食住上大大的改善了，就是一般的日用品也一天天講究起來。我在農場合作社作了一個統計：今年春季三個月中，出售的零用物品有：毛巾八十條，力士香皂三，四打，鋼筆墨水各三打，其他最暢銷的是學習用的油光紙、白報紙，都是一令一令的賣光了。合作社的負責人張維鼎向我說：「農場天天在成長，工人們的生活也日漸富裕了。過去咱東辛草地，人們餓都填不飽，那有吃糖果的，如今社裏的糖果也是整打整包的銷掉了。」

我在臨走的前幾天，訪問了何殿勝，問他進農場前後的生活怎樣呢？他說：「舊社會，我家四口在外逃了五年荒，四季全靠一件衣裳，全身沒有一塊手掌大的地方是完好的……。」現在，他接着說：「今天我除了吃的，還收入八十斤糧食，土改後家裏分到了田，日子都過得挺美的。去年多天我自己做了一套新棉衣，買了二枝金筆，又給家裏買了一丈八尺細布，花不了的工資我就存在銀行裏。」從鮮明的對比中，可以知道：這裏也和工業工人一樣，過着無限的幸福和愉快的生活，這正是社會主義的文明生活，在人們的眼前閃閃發光。

十歲的老工人房壬凡，也有幾十歲的青年小伙子，學員中有四、五十歲的老工人，他們都在業餘學校和機耕訓練班。學員中有四、五說：「我年紀雖大，但活到老，學到老。」本來一字不識的員，包菊紅，施雅琴等的學習更努力，她們四天的學習，擠着講義、書籍，用功的學習，沒有一個肯放鬆。女青年團員們，都在業餘學習文化，就是在緊張的夏收中，青年學生活，就要好好地學習。」我想過社會主義生活，就要好好地學習。

頂上別人十天的成績。工人們很關心國家大事，他們都閱讀解放日報、蘇北日報、時事手冊，團支部還訂了中國青年報和華東青年報給青年工人看。場裏爲了滿足職工們學習技術的特殊需要，在一九五〇年的時候，就自己出版油印刊物——「東辛」，供大家閱讀，現在已出滿九期了。工人們提高了政治覺悟，經常看到很多人在閱覽室裏，「爲了幸福的明天」、「社會發展史」、「論黨」、「工餘之後，都積極地要求學習。在閱覽室畫報是最熱愛的刊物。他們最愛的是關於蘇聯共產主義建設的介紹，書架上的「蘇聯畫報」等理論和文藝書籍。

勞動以後，工人們就到這裏來過自己的文化娛樂生活。在俱樂部，有的在打球，有的在唱歌，有的看書，有的在看報，擠滿了人羣，還更好的參加生產。當每天太陽落山的時候，在球場上、圖書館的門口，俱樂部中，擠滿了人羣，有的在打球，有的在唱歌，有的看書。在這裏，誰都可以自由地生活，華東電影隊還來場放映電影。文化生活，使他們得到更高的教養，愛什麼，就做什麼。豐富的社會主義新型農業生產制度，已使農業工人獲得了幸福的生活。現在在這個僅僅是幸福的開始，但，我們已經可以看到：更美好的將來在閃閃發光，無比幸福的社會主義生活正在前面招手。

× × ×

這次，我訪問了農業生產上最先進的機械化農場。深深地體會：它是在肥沃的祖國土地上，在億萬解放了的農民中，高高昇起的一面鮮明旗幟；指引着新中國農業的前進道路，召喚着農民走向更幸福的明天。

（一九五二年七月於上海）

國產 唯一 鈉三酸燐
鍋爐防銹軟水有效藥劑
驗經進先聯蘇呈 / 經驗先進蘇聯呈
功成用使車機路鐵經 / 經鐵路機車使用成功
品樣有備 書明說及 索即函寄
中國工業器材公司 各地均有代售
經哈爾濱工業大學及松江省工業試驗所鑑定合乎一等標準化驗室分析
廠學化江松營省江松 / 松江省營松江化學廠公
廠址：哈爾濱市太平區東直路三百七十三號 電報掛號：四五二五 電話：二九六八・四五二五

中央重工業部鋼鐵工業局 天津鋼廠
品質精良 規格準確 手續簡便 歡迎訂購
產品名稱：鍍鋅鐵絲、鍍鋅刺鐵絲、黑鐵絲、鋼絲、鍍鋅鋼絞線、各號圓釘、平頭木螺絲、洋釘、各種鋼鑄件、鋼繩（礦山用機械用船舶用）
營業處：天津十區保定道65號 電話：3.5636 3.4037
代銷處：天津信託公司・（新）中原公司

潘善華 史珏 結婚啓事 我倆已於一九五二年七月廿八日在上海人民法院公證結婚，特此敬告親友，同志們。

德本善堂 先施樂園遊藝場 勞資雙方協助 今天劇藝大會串 開門票仍售二千 午12時 曲藝 南北 花園 照常

光華 電33530 ·新藝·越劇團 今天夜場起演 梁山伯與祝英台（票價）二千三千四千
金都 30084 日夜兩場 二半·八時 合作越劇團演出三幕神話劇 白蛇傳 編劇：紅楓 導演：金鳳 卓雲 冷氣開放

北京 上午九時 星期三 幼童早場電影 蘇聯短片5輯 票價 團體八折

影院	場次
美琪	一．35 四．10 六．45 九．15
大光明	二．45 六．45 九．15
大上海	二．30 六時 八．30
金城	三時 六．30 九時
國泰	二．20 六．15 八．45
國際	二．45 六．30 九時
金門	二．50 六．30 九時
北京	二．50 六．40 九．05
新華	二．20 六．15 八．45
滬光	二．30 六．20 八．45
皇后	二．15 六．15 八．45
東湖	二．20 六時 八．30
和平	二．45 六．30 九時
解放	二．15 六時 八．30
永安	二．15 六時 八．30
淮海	二．50 六．45 九．10
銀都	二．30 六．30 九時
匯山	一．40 四．10 六．40 九．10
衡山	一．45 四．10 六．35 八．55

◀除美琪、衡山、匯山四場外，餘院均映三場▶
這是第一部在我國出映的波蘭影片
慶祝波蘭共和國國慶八週年紀念
波蘭電影製片廠出品故事片★上海電影製片廠譯製華語對白
華沙一條街
本片描寫一九三九年法西斯德國侵入波蘭，遭到波蘭人民強烈的反抗，他們爲了和平，爲了保衛祖國，向侵略者英勇鬥爭的故事。
◀同時放映▶ 波蘭國慶
★團體十人以上八折優待★票價二千三千

蘇聯五彩集錦片 彩色動畫片

影院	場次
上海	二．15 四．15 六．30 八．30
長城	二．15 四．15 六．30 八．30
滬東	二．45 四．45 七．15 九．15
東海	二．15 四．45 六．45 九．15
平安	二．15 四．30 六．30 八．45
西海	二．45 五時 七．15 九．20
大滬	二．45 四．45 七．15 九．50
大都會	二．15 六．45 八．15
勝利	二時 四．45 六．45 八．45

高爾基三部曲之三：我的大學　關心電影 二時 四．15 六．45 九時 ★斯維爾德洛夫★ 一千．二千五

攻克 柏林（五彩片 上下集）：浙江 二．45 五．45 八．45；天蟾 二．15 五．15 八．15；華德 二時 四．45 八．15；山西 二．20 六時 八．40；泰山 二．30 六．25 九．10

趙一曼：蓬萊 二．15 四．30 七．30；榮金 二．45 四．45 七時 九．30

麗都 94110 60083 日休息·夜八時 芳華劇團 西廂記 今天夜場轉播 核准減捐 最高九千
九星 82623 天鵝越藝社 日休息 夜八時場 美麗古裝民間神話歌舞劇 嫦娥奔月（六六七）（幕景場）
新光 電94590 華東滬劇團 日夜二半 八時 日夜冷氣開放 秋海棠 最後兩天 畢演
中央 92780 春光越劇團 今夜七時二至 祇演夜場 梁山伯與祝英台
天蟾 電話90560 今明兩夜 頭二本 孫悟空 後三國
共舞台 84808・85153 今天夜場公演 哪吒（全部）
中國 今夜 四本西遊記
人民大舞台 今夜公演 李逵與燕青
招尋　遺失

人民電台今日要目
[illegible]
節目 12時 10半至1時 390KC 電話 33092 61111

行情（七月廿八日）▲漲 ×跌

折實牌價（七月廿九日）五五二〇元 工資分每分牌價 二五九二元
公債牌價 七月下旬分值 二四四〇三元
★外匯牌價 美鈔 港幣 英鎊 法郎 瑞士法郎 羅比 印度盾 澳幣 [illegible]
★金銀收兌牌價 黃金每兩 白銀每兩 銀元甲類 乙類 [illegible]
★食米（百斤）（中糧公司售價）白粳 中白粳 上白稻 甲秈 乙秈 丙秈 [illegible]
★雜糧（百斤）[illegible]
★棉紗（件）[illegible]
★麵粉 ★食油（每擔）★食糖（每擔）★食鹽（每擔）[illegible]
★棉布（疋）★蔬菜地貨 ★水產 ★茶葉 ★肥料 ★無錫 ★天津 ★漢口 各地行情 [illegible]
零售價格 [illegible]
烟皂火柴最高議價 [illegible]

蘇聯第一個偉大共產主義建設工程
列寧運河沿綫裝飾得煥然一新
眞理報消息報等發表社論慶祝運河通航

【新華社北京廿八日電】據塔斯社莫斯科訊：來自列寧伏爾加河—頓河運河工地的消息說：運河沿綫已裝飾得煥然一新。兩三個月前到那裏去過的人如今將不認識它的面貌了。那時候運河沿綫還堆着許多泥堆，到處都聽到無休止的建築的喧鬧聲。現在，運河上面却是異常安靜和清潔了。建築架子已經拆除，沿河的土堆都被花圃代替。伏爾加河岸運河入口處的廣場上，高高矗立着一座斯大林的雕像，場上種植着桂樹、羅漢柏、棕櫚、芍藥、和五顏六色的大麗花和菊花。優秀的園藝家已經在各處種植了數百萬株花草，他們用新奇的圖案佈置出一幅幅的美景。花圃和公園、濃綠的灌木叢和果園交錯相間地排列着。運河沿岸已經種植了數千株喬木和十萬株灌木。第十三號水閘週圍是一片櫻桃園。運河雄偉的外形和雪白的堤牆以及紀念碑式的雕塑、浮雕和其他的裝飾，使它具有一種特別有力的莊嚴的風格。

運河的水閘、抽水站、渡口、橋梁和齊姆良海入口處的燈塔形成一個統一的建築羣，它表現了勞動的光榮。

齊姆良水電站使伏爾加河—頓河運河上的建築羣達於完美之境。它的主要部分是一座五十公尺的高塔。高塔的上部圍繞着有三角楣飾的圓柱和一組銅雕像。在齊姆良堤壩的第十五號水閘上矗立着兩座雪白的高塔，頂上有騎在後足立起的馬上的頓河哥薩克的雕像。這是一個紀念哥薩克的軍事榮譽、英雄主義和他們對祖國忠誠的紀念碑。齊姆良堤壩的右岸矗立着一座三十公尺高的尖形石碑。這個石碑上的主題是表現伏爾加河—頓河運河建築工人們忘我的勞動。齊姆良水電站先進工人們的名字將鐫刻在石碑的圓額上。

【新華社北京二十八日電】據塔斯社莫斯科訊：蘇聯列寧伏爾加河—頓河運河二十七日正式通航，眞理報和消息報在二十六日都發表社論加以評論，並刊載了許多工人、工程師、科學家和作家描寫運河建築情形的通訊和文章。

眞理報的社論說：伏爾加河—頓河運河是我們時代的宏偉的建築，它有着偉大的經濟軍事重要性。運河的完成是蘇聯人民對實現偉大的斯大林計劃的又一個重要貢獻。社論指出運河的建造是一個具有偉大的國際意義的事件，是蘇聯人民對世界和平鬥爭的一個重要貢獻。正當美國、英國和其他資本主義國家的統治集團狂熱地準備新戰爭和掠奪人民來從事軍備競賽的時候，人們都看到蘇聯政府和人民正以全力集中於和平經濟和文化的建設。

消息報的社論說：伏爾加河—頓河運河的宏大的水利工程的建築和完成這一工程的空前神速的速度，是蘇維埃國家的經濟潛力，蘇聯科學技術思想的成熟，蘇聯人民的熱烈的愛國主義，以及運河建設者的創造性和積極性的生動的證明。蘇聯人民在自己的和平的建設性勞動中獲得勝利的眞實消息，粉碎了帝國主義者的宣傳所造成的一切障礙，深入到全世界各國人民的心中，進一步鞏固了他們維護和平的決心。

【新華社北京廿七日電】七月十八日出版的「爭取持久和平，爭取人民民主！」總第一九三期，發表題爲「蘇聯第一個偉大的共產主義建設工程」的社論說：蘇聯人民在列寧—斯大林黨的領導下，已經在共產主義建設方面獲得了另一個具有歷史意義的勝利。列寧伏爾加河—頓河運河已經完成，並將在七月二十七日舉行正式通航了。全世界每一個角落的人民都把這一事件當作談話的題目。全世界的和平擁護者，各國的普通人民越來越體驗到美、英帝國主義者的反蘇誹謗是多麼無恥和奇怪。而蘇聯明智的和平政策、和平建設的偉大計劃却更加突出和明顯地表現出來了。共產主義的偉大建設使蘇聯的自然資源能夠得到更好的使用，並保證國民經濟一切部門的進一步發展，和人民物質福利的大大增進。蘇聯經濟和文化方面的接二連三的成就，無可爭辯地證明了蘇聯社會主義制度比資本主義制度優越。

社論指出：美、英侵略集團各國的經濟情況，和蘇聯及人民民主國家的生產力的迅速發展恰成一相反的對照。美國及其附庸國政府正在進行瘋狂的擴軍競賽。資本主義生產的無政府狀態，無休止的資本家之間的競爭，對於利潤的貪慾，生產手段的私有制度——這一切使自然和人類勞動的無窮盡的潛力得不到合理的利用。爲了掩蓋帝國主義的膿瘡，右翼社會黨走卒和華爾街及倫敦城的「科學」奴僕們，就鼓吹人口過剩，「土壤肥沃性遞減」的「理論」，並宣傳有必要進行戰爭作爲減少人口的手段。現在這種野蠻的理論已經被美、英帝國主義者在朝鮮實踐了，他們在那裏使用了化學和細菌武器來大規模消滅人民。

社論強調說：蘇聯人民在和平勞動戰綫上的偉大成就，在全世界普通人民的心靈中獲得了衷心的反應。列寧所說的關於蘇聯以經濟政策及其經濟成就來影響世界革命運動的話，今天更加響亮了。一切愛好和平的人民都以希望的目光矚望着世界和平的堡壘——強大的蘇聯。斯大林的共產主義建設計劃的光芒，給一切國家的勞動人民照亮了到達光輝未來的道路，並使他們堅信帝國主義和戰爭勢力是可以被打敗的。

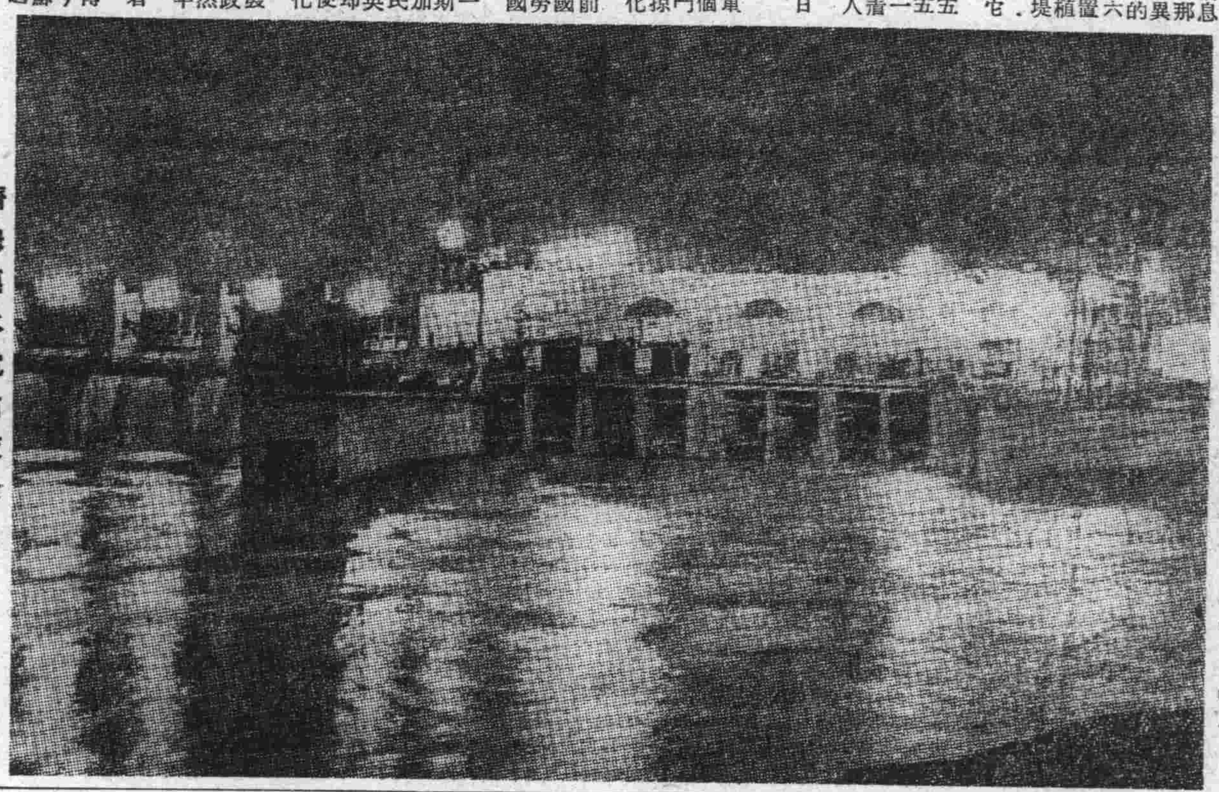

齊姆良水電站夜景

要求改變擴軍備戰政策
英國工人運動浪潮高漲
列入英工黨本屆年會議程的決議案表明，英國工人和工黨普通黨員比已往任何時候都更有力地反對目前的災難性政策。

【新華社北京廿七日電】倫敦消息：英國工黨二十日發表了工黨本屆年會的引人注目的議程。已列入議程的全國各工黨地方組織和工會所通過的決議案中，絕大部分都明白要求改變英國追隨美國擴軍備戰的現行政策，這些決議案將在今年九月底舉行的工黨年會上討論。

列入年會議程的決議案表明：隨着保守黨政府執政以來英國國際地位和國內經濟狀況的不斷惡化，英國工人羣衆和工黨的普通黨員，比已往任何時候都更有力更廣泛地反對目前的災難性的政策，這種政策是英國統治集團的代理人——保守黨和右翼工黨所共同推行的。據美聯社統計，列入議程的有關外交政策的六十八件決議案中，有五十六件反對政府的現行政策；有關英國擴軍計劃的四十四件決議案中，有四十三件要求削減這個計劃。這種情況預示：在今年工黨年會上，英國統治集團所堅持的戰爭政策，勢將遭受嚴重打擊。

工黨年會的議程集中反映了今春以來英國工人運動中反對政府現行政策浪潮的空前高漲。英國各大工會、各地區工會組織和很大一部分工黨地方組織，四個月來先後舉行了許多會議，通過了許多戰鬥性的決議，這些決議均已提交工黨領導機構，而列入這次發表的工黨年會議程中。這些決議要求英國立即改變政策，停止追隨美國，恢復英國的獨立，削減擴軍備戰計劃以避免英國經濟的崩潰，停止武裝西德，停止朝鮮戰爭，締結和平公約，恢復東西方貿易。支持這些決議案的有英國的機器工人、礦工、鐵路工人、電氣工人、送貨工人和其他行業的工人，倫敦和倫敦附近各郡和其他地區的工會會員，他們是英國工人階級的最重要的組成部分。據路透社統計，已正式通過決議反對擴軍計劃的全國性工會，其會員就有一百五十四萬人。它們的意見在其他各大工會中也得到羣衆廣泛的支持。英國各工會會員和各地工黨黨員在最近的多次會議中，對英國政府違反人民意志的作爲紛紛提出抗議。在五月二十九日舉行的電氣工會年會上，總書記史蒂文斯說：「必須盡一切力量『迫使政府擺脫美國佔領的軍事，恢復英國的獨立，拯救和平』」。六月中，倫敦附近各郡工會委員會聯合會通過決議說：「我們不支持任何製造反對社會主義國家的戰爭的政策。」五月二十一日舉行的南威爾士礦工會議不顧工會右翼領導分子的反對，通過了決議，號召工人階級團結起來，反抗擴軍政策，並爲反對戰爭威脅而戰鬥。提案人溫斯敦說：「我曾經在戰鬥中出過力，但是我決不情願爲帝國主義而戰鬥。」許多工黨地方組織的決議也反映出工黨基層黨員的普遍呼聲。西克拉頓選區工黨的決議說：「首先有必要恢復政治獨立，不再跟隨美國」。萊姆貝斯、瑙渥德選區工黨的決議要求「退出布魯塞爾公約和大西洋公約，拒絕繼續目前的擴軍競賽」。伊斯林頓選區工黨的決議認爲台灣應歸還中華人民共和國，中華人民共和國代表應取得聯合國的合法席位。

英國工人羣衆和工黨普通黨員廣泛要求改變政策的自發性運動，已越來越強大了。它嚴重地削弱了竭力維護現行政策的工黨領導分子艾德禮、莫里遜的統治地位。這些領導分子要想繼續用過去老套的辦法來平息黨內羣衆反抗的困難，是大大增加了。在工黨上層機構中，分裂正在加深，有些人由於害怕爲羣衆所拋棄，已不敢公開支持艾德禮的政策。比萬及其追隨者正在大事活動。因此，在今年工黨年會上等待着艾德禮的將是一場激烈的暴風雨。

英國統治集團對於英國工人階級日益增加的反抗和工黨黨內局勢的發展非常憂慮。他們認爲：這意味着艾德禮、莫里遜所制訂的爲英國大資本家利益服務的政策很可能被工黨羣衆拋棄。路透社說，工黨年會議程中的決議案是對艾德禮和右翼工黨的「正統路線」的「挑釁」。英國大資產階級的代言人倫敦「泰晤士報」在評論各工會所通過的決議時說：在九月底的工黨年會中，「目前的官方政策很可能被擊敗。……艾德禮及其同僚現在必須面對的，是要求改變黨的政策的願望，而不只是要求改變領導人物的願望。」

修建列寧伏爾加河—頓河運河的優秀潛水工人斯截邦·梭羅欽珂

列寧伏爾加河—頓河運河修建簡史

【新華社北京二十七日電】蘇聯的列寧伏爾加河—頓河通航運河七月二十七日舉行正式通航典禮。這條運河是蘇聯共產主義建設工程中首先完成的工程，它連接了對於俄羅斯人民像母親一樣親切的伏爾加河和頓河，實現了俄羅斯人民數百年來的想望。伏爾加河是歐洲最大的一條河，全長三千六百九十公里，流經地區的總面積有一百三十八萬方公里。頓河全長一千九百八十公里，流經地區的面積有四十二萬二千平方公里。這兩條大河都有極高的經濟價值。兩條大河聯結起來，就把蘇聯歐洲地區的水道結成了一個單一的系統，並且使流入裏海的伏爾加河在歐洲得到出海口，對於蘇聯經濟發展有極大意義。

一六九八年彼得大帝爲了加速俄國經濟的發展，曾動員了民工將近一萬五千多人來開鑿這條運河，結果因困難極大而停頓下來。十月革命以前，關於開鑿這條運河的方案一共有過三十多個，但沒有一個得到實現。只有在蘇維埃政權下，這一規模龐大的工程才開始眞正受到重視和逐步得到實現。列寧早在一九一八年的人民委員會的第一次會議上便提出了有關修建伏爾加河—頓河運河的計劃的問題，他認爲這條運河是一條「強大的運輸槓桿」，可以扭轉俄羅斯東南部落後地區的經濟。斯大林也很重視這條運河，在一九一八年保衛察里津戰役的時候，斯大林就和伏羅希洛夫說過：等立憲民主黨人淹死在伏爾加河和頓河裏以後，運河就將開始修建。

蘇維埃國家在幾個斯大林五年計劃以後變成了工業化的強國，爲這一大規模建設提供了強大的物質基礎。按照斯大林的指示，一九三九年三月蘇聯共產黨第十八次大會提出迅速開鑿伏爾加河—頓河運河的必要，會上通過了莫洛托夫的報告，在第三個五年計劃中制定改造蘇聯河流的總圖和計劃，這些河流包括伏爾加河、頓河、第聶伯河等，這就爲修建伏爾加河—頓河運河打下基礎。

希特勒匪徒的侵略蘇聯，曾暫時打斷了工程的進行，但是在戰爭最劇烈的期間，斯大林還是指示運河工程的設計工作不要中斷。偉大的衛國戰爭勝利以後，蘇聯人民迅速恢復了受戰爭破壞的國民經濟。因此，蘇聯人民委員會在一九四七年就通過了恢復伏爾加河—頓河運河的建設工程的決議，同時提出了這個工程不但要解決航運，而且要一起解決動力、水利灌溉等問題。到一九四八年，蘇聯部長會議決定在擊成伏爾加河—頓河通航運河以外，還要建立一個灌溉系統，改變蘇聯南部的羅斯托夫州和斯大林格勒州的半沙漠地區和乾旱地區的自然環境。決定中還規定：伏爾加河—頓河通航運河必須在一九五三年完成，灌溉系統必須在一九五六年全部完成。

一九四八年下半年修建運河的工程重新開始了。在英雄的斯大林格勒城的南面，成隊的地質學家和測量工作者在運河工地上進行勘察工作，工人和職員開始修建公路和鐵道，修建工人的住所。建設運河基本工程的強有力的供應站——一系列的附屬工業和企業也開始建立起來。一九五零年建築工地附近已修了鐵路三百九十二公里，汽車公路四百六十八公里，高壓電綫六百二十七公里，低壓電綫四百六十七公里，聯絡綫一千二百二十七公里，建造了一百五十萬平方公尺地面面積的住所和公用房屋。當地還開設了三個巨大的機器修理工廠和其他打石工廠，十一個機械工廠，七個自動化的混凝土工廠。基地工作也告成，並立即開始建設運河的基本工程。一九五零年運河工程的基本工作，如修建水閘、抽水站、堤壩和挖掘運河主道等等。

蘇聯勞動人民熱烈地支持這項工程的進行。全國工廠爭先恐後地提前完成爲運河製造貨品的任務，供應了許多蘇聯自製的強大的最新型的機器。在建築工地上陸續出現了一百八十五架龐大的掘土機、五百輛以上的鏟土機、堆土機等和成千輛的自動卸貨卡車，使基本建築工作的機械化程度達到了百分之九十以上，土工的機械化程度達到百分之九十八以上。

蘇聯人民的勞動積極性和高度的技術水平，使運河開鑿工程的加速完成成爲可能。一九五零年十二月二十八日蘇聯部長會議在斯大林的指示下，發佈提前二年完成通航運河及有關水利工程的決定，內中包括修長達一百零一公里的通航運河，建立齊姆良水庫和發電十六萬瓩的水電站，一九五一年到一九五六年內完成灌溉二十七萬五千公頃土地和供水給二百萬公頃的蘇聯歐洲南部乾旱地區灌溉系統的修建工程。

當時美國報紙紛紛地說這個決定是「莫斯科的宣傳把戲」；資產階級的經濟學家說這個決定是「狂想」，是「烏托邦」。他們坐井觀天地說蘇聯至少需要二十年到三十年才能完成這個任務。

但是這條運河建設的基本工程在三年之內——一九四九年到一九五一年——中就完成了。一九五一年曾是建設工程的決定性的一年，通航運河上的十三道水閘中有七道接近完成。許多堤壩、水庫、抽水站和數設鋼筋混凝土的工程告竣。這一年中運河建築工程的速度是很驚人的，建築工人差不多有時一天之中要挖掘五十萬立方公尺的泥土，完成九千立方公尺的混凝土工程。一九五二年一月到五月，工程工地上進行着緊張的最後修建工作。每月都有水閘、抽水站和其他水利設備開始工作，並在已落成的建築物上進行裝飾的工作。

一九五二年五月三十一日——歷史性事件發生了，頓河的水進入到全長一百零一公里的伏爾加河—頓河運河，伏爾加河的水永遠和頓河匯合在一起了。偉大的共產主義建設的第一個工程就在蘇聯共產黨和斯大林領導下實現了。全世界人民一致歡呼這一勝利。就是英國「經濟學家」雜誌這時也不得不承認伏爾加河—頓河通航運河的成功是「令人感動的」，「對蘇聯的經濟來說是向前邁進的意義重大的一步」。

伏爾加河—頓河運河是蘇聯共產主義建設的偉大成就之一。蘇聯人民將完成更偉大的建設，對世界和平作出更重要的貢獻。（新華社北京廿七日電）

列寧伏爾加河—頓河運河通航的偉大意義

蘇聯偉大的共產主義建設工程之一、列寧伏爾加河—頓河運河工程已經勝利完成了。五月三十一日，伏爾加河已經通過運河和頓河合流。一個多月以來，已有成千成萬的旅客乘船經過運河和頓河，數百艘滿載貨物的船隻駛過運河。齊姆良水電站已經開始發電，許多集體農場由於得到灌溉而獲得了豐收。蘇聯人民在和平建設中又獲得了一個重大的勝利。

要估計這一勝利的偉大意義，首先要看看列寧伏爾加河—頓河運河工程的規模。這條運河就其構築上的複雜性和建造速度來說，在世界歷史上是空前的。運河全部工程共分爲三個主要部分：第一部分是長一百零一公里的運河，包括十三座水閘、三個巨大的抽水站、十三道堤壩、七個放水壩和水門，第二部分是世界上最大的人工水庫「齊姆良海」，長一百八十公里，寬約三十公里，包括一個大土堤、一個混凝土放水壩、一個發電能力十六萬瓩的水電站和兩個水閘；第三部分是頓河的灌溉系統，最大的灌溉工程是一百九十公里長的頓河幹渠。這些水利工程是非常巨大的，單是爲了建築運河和頓河幹渠，就挖土、堆土一億五千二百多萬公方，建造鋼筋混凝土和混凝土工程二百九十六萬公方。蘇聯人民運用世界上最先進的蘇維埃科學和技術，在極短的期間——一九四八年到一九五二年內完成了。

列寧伏爾加河—頓河運河的勝利完成，對於蘇聯國民經濟的進一步發展將要產生很大的影響。

第一，它爲蘇聯歐洲部分地區開闢了一條保證廉價和大量運輸物資的強大運輸幹綫。伏爾加河是蘇聯歐洲部分的一條大河，發源於北部瓦爾達高地，向南流入裏海。這條貫穿南北的水道，和貫穿東西的許多鐵路交叉在一起，把蘇聯歐洲部分的工業區域和烏拉爾、中亞細亞及西伯利亞的富饒區域連接起來。在第二次世界大戰以前，蘇聯人民就已經建立了上瓦洛茨克運河、齊赫文運河、馬麗因運河、北德維納運河和白海—波羅的海運河，打通了伏爾加河通往白海和波羅的海的航路，使伏爾加河的運輸大大地發展起來。十一年前伏爾加河的運輸量就超過了帝俄時代所有的河流運輸量的總和。在戰後頭五年中，它的運輸量又增加了一倍半。由於列寧伏爾加河—頓河運河的完成，伏爾加河及西北各河流的三萬公里的河道，就和頓河及第聶伯河一萬三千公里的河道連接起來。白海、波羅的海、裏海、黑海和亞速海已貫通成爲一個統一的航運系統。河上的運輸量將一天天增加起來，今年將增加數萬噸，到一九五五年將增加到七倍。北高加索和頓河流域的糧食、裏海的石油和鮮魚，頓尼茲的煤炭和金屬，俄羅斯北部的木材和烏拉爾的機器，將經由這條運河分送到許多地方。蘇聯和其他國家交換的物資也可以利用這條水道運輸。這樣，運河將大大加強蘇聯歐洲部分各個地區的經濟發展，並且爲蘇聯的對外貿易的進一步發展創造了有利的條件。

第二，它將成爲蘇聯歐洲南部地區改造自然的重要力量。列寧伏爾加河—頓河運河及其灌溉水渠流經的地區，包括蘇聯歐洲部分的大片乾旱土地和半沙漠地帶。這些土地本來非常肥沃，但由於缺乏水分和受乾風的侵害，農業和牧畜業都沒有得到充分的發展。在運河沿綫興修的巨大水渠和灌溉系統，以及沿運河地區植造的一千二百公里的防護林帶，將根本改變這個地區的自然面貌。在斯大林格勒州和羅斯多夫州，二百七十五萬公頃的土地將要獲得灌溉和水的供應，農業和牧畜業將空前迅速地發展起來。除了小麥之外，這裏的集體農場還要大規模培植棉花、稻米和其他農作物。蔬菜、馬鈴薯、牧草的種植面積將要進一步擴大。據初步估計，這個地區今後可以增產小麥一百二十五萬噸以上，稻米十六萬噸，棉花數萬噸，馬鈴薯、蔬菜和瓜類作物六十萬噸以上，飼料作物一百四十多萬噸。牲畜和家禽也將增加二倍到九倍。可以預料，蘇聯勞動農民的生活將要大爲提高。

第三，它保證了用大量廉價的電力來發展運河周圍地區的工業和農業。齊姆良水電站具有十六萬瓩的發電能力，每年可以發電四億六千萬瓩時。這些電力不但可以開動水閘和抽水站的種種複雜設備，還可以供應頓巴斯的工業，並發展斯大林格勒和羅斯多夫兩州的農業。這些地區的農村將普遍建立用電力推動的機器拖拉機站。灌溉水渠上的抽水機將使用電力推動，集體農場和國家農場的整地、播種、耕耘、收割及牲畜飼養等一切重要的農業勞動，都將電氣化和機械化。大批集體農民將從笨重的體力勞動中解放出來，而成爲掌握機器的農業勞動者。農業電氣化將要提高勞動農民的生活水平，許多農家都將使用各種電氣設備，普遍享受電氣化的幸福生活。

第四，它給蘇聯其他共產主義建設工程準備了科學技術基礎，培養了衆多的專門人才。在運河建築期間，蘇聯數以千計的工廠都爲它設計和製造了大批最新式的、效力強大的機器和設備，各工廠的生產能力和技術已進一步提高。蘇聯的科學家和工程師積極參加建設工程，他們進一步加強了理論和實踐的結合，勝利地解決了水利工程方面許多複雜困難的科學和技術問題，積累了豐富的經驗。運河的建築工人由於使用了強大的機器和展開社會主義生產競賽，勞動生產率大大提高。工地上湧現了許多先進的斯塔哈諾夫式工作者。大批建築工人已經培養成爲新的技術人才——挖土機和掘鑿機操作者、水利工程自動化設備操作者、自動混凝土工廠管理者等等。這些在實際工作中鍛鍊出來的幹部，將成爲其他水電站和運河工程的技術幹部的核心。

列寧伏爾加河—頓河運河的完成，雄辯地說明了蘇聯和平政策的勝利。蘇聯正在改造自然使之爲人民造福，帝國主義國家却在發展戰爭經濟，醉心於製造大規模殺人的武器。例如，美國的密士西比河是世界上最大的河流之一，有巨大的灌溉和運輸之利。數十年來，美國的科學家提出了不少關於修建密士西比河灌溉系統的計劃，但是這些計劃都由於美國政府執行擴軍備戰的政策而變成紙上空談。密士西比河流域的農民常常遭到旱災和水災的侵害，單在一九五一年就有五十萬人遭受水災。在十九世紀，密士西比河曾經是美國最大的運輸幹綫，但是，目前它的航運已近於停頓，只是下游一段多少還可以運輸石油。在密士西比河的支流田納西河上，美國政府用人民繳納的稅金修建了許多水電站，但是，這些水電站只爲製造原子彈和其他軍火的工廠服務，當地的農民得不到一點好處。

列寧伏爾加河—頓河運河勝利地完成後，世界和平的強大堡壘——蘇聯的經濟力量已經大大增強了。這對於保衛世界和平是極爲重要的貢獻。（新華社北京廿七日電）

英前貿易大臣威爾遜承認
英國將發生嚴重經濟危機

【新華社北京廿八日電】據塔斯社倫敦訊：前英國工黨政府貿易大臣威爾遜在蘭開夏普列斯考特發表演說稱：英國將發生「戰後最厲害的危機」。據美聯社報道，威爾遜說：「政府大概已開始明白，在最近幾個月中我們將碰到嚴重的經濟危機。幾個星期以前我曾說，這個危機比一九四七年或一九四九年的危機要劇烈得多，隨着失業現象的出現，我們實際上就將碰到一九三一年危機的重演。當時有許多人批評我情緒低沉，悲觀。現在已有許多人明白，我們面臨着嚴重的經濟危機。」威爾遜指出，政府把「黃金與美元儲備減緩」看作是「情況的好轉」，但是，「眞正的經濟狀況比六個月以前甚至更壞得多了。出口日益減少，英聯邦的橡膠及其他特品的美元價格下降了，我們的美元儲備急劇減少了。現在有跡象表明，在最近的一兩個月裏，經濟狀況將在若干程度上平靜，甚至暫時地好轉。但是毫無疑問，到本年年底，至遲到一九五三年年初，我國將發生比戰爭結束以來任何事情都更厲害的危機。」威爾遜說：「驚慌失措的措施，削減進口以及其他等等辦法都不能解決問題。我們應該了解局勢的本質。除非美國和世界其他國家之間的經濟關係根本改變，否則威脅英國的持續的危機就無法消除。如果不眞正大大地減輕軍備負担，那麼我們面對這個危機只有束手無策。」

世運會蘇聯選手繼續獲勝
女選手齊賓娜鉛球破世界紀錄
舉重比賽中蘇聯選手取得羽量級、毛量級冠軍，古典式角力比賽進行三天，蘇聯選手每場均勝。

【新華社北京廿八日電】據塔斯社赫爾辛基訊：蘇聯選手在第十五屆國際奧林匹克運動會上繼續獲得勝利。蘇聯女運動員齊賓娜在推鉛球比賽中打破了世界和奧林匹克紀錄。她的成績是十五公尺二十八公分，超過蘇聯運動員安德烈耶娃以前建立的世界紀錄二十六公分，超過法國選手奧斯特梅爾的奧林匹克紀錄一公尺五十三公分。齊賓娜獲得了女子推鉛球冠軍，獲得金質獎章。

舉重比賽的頭兩個體重等級已經結束。蘇聯運動員得了好幾個金質獎章。羽量級舉重冠軍被蘇聯烏圖多夫獲得，他的三種式樣的舉重建立了奧林匹克的新紀錄——三百十五公斤。羽量級第二名是伊朗運動員南姆朱，成績三百零七點五公斤，第三名是另一名伊朗運動員米茲萊，成績三百公斤。

在毛量級舉重比賽中，蘇聯選手齊密施施基獲得第一，超過了奧林匹克紀錄和世界紀錄。他的三種式樣舉重成績是三百三十七點五公斤，以前的奧林匹克最高紀錄是三百三十二點五公斤，是埃及選手法雅德創造的。以前的世界紀錄是三百三十五公斤，是蘇聯選手薩克沙諾夫創造的。薩克沙諾夫也參加了這次奧林匹克運動會，得第二名，得到銀質獎章。

古典式角力比賽已經進行了三天。蘇聯選手在每場競賽中都打勝了。最近幾場競賽中，值得提出的有：蘇聯重量級選手柯特卡斯打敗瑞典的法爾奎斯特，蠅量級選手吉爾揚打敗意大利選手倫巴迪，次輕級選手馬魯施金打敗土耳其選手紹諾爾，輕量級選手薩芬打敗挪威的伊里克森。

蘇聯女選手齊賓娜

蘇聯優勝運動員介紹

【新華社北京廿八日電】據塔斯社莫斯科訊：蘇聯機巧運動女選手在國際奧林匹克運動會中獲得三枚金質獎章。在取得勝利的選手中，有資格很老的選手，也有第一次參加這種比賽的青年選手。年紀最大的是三十五歲的烏爾芭諾維奇，她練習機巧運動已經二十年，曾經參加過許多國際性的比賽。年紀最輕的是二十一歲的莎姆萊伊，她從事運動也已經好幾年了。蘇聯選手隊中包括蘇聯各民族的代表。除了俄羅斯人戈羅霍夫斯卡婭，米納切娃等外，還有烏克蘭人柏查羅娃，格魯吉亞人朱格麗，立陶宛人烏爾芭諾維奇。烏爾芭諾維奇是一九四三年到一九四八年的蘇聯冠軍，一九五零年又獲得蘇聯冠軍。一九四九年的冠軍是柏查羅娃，在以往兩年中，由戈羅霍夫斯卡婭保持冠軍。

在二十四日獲得標槍比賽銀質獎章的二十九歲的朱迪娜是一個老資格的運動員。她保持着蘇聯的五項運動、跳遠和跳高的紀錄。她的標槍與短跑紀錄都很優良。此外，朱迪娜是蘇聯排球隊隊員。在法國舉行的上屆歐洲排球錦標賽中，她的表演獲得極大的讚揚，那次比賽中蘇聯隊獲得冠軍，由於朱迪娜在體育中的巨大成就，她曾在一九四八年獲得功勳運動員的稱號。

在奧林匹克運動會中獲勝的蘇聯年青運動員中還有邱卡洛夫。他在單人划船比賽中獲得金質獎章。二十三歲的邱卡洛夫是列寧格勒人，他在十四歲起就開始划船。他的精力和敏捷極爲人讚美。邱卡洛夫現在高等工藝學校五年級學習，準備將來成爲一個建築師和金工藝術家。

美英之間矛盾日趨尖銳
埃及發生政變馬赫爾重任首相
國王法魯克被納吉布將軍逼迫退位

【新華社北京廿八日電】據塔斯社倫敦訊：馬赫爾已重新出任埃及首相，組成了他的「非常內閣」。他自己擔任了陸軍及海軍大臣、外交大臣、內政大臣等重要職務。大家知道，馬赫爾曾在今年年初擔任過首相。外國報紙指出：他的執政是和美國外交人員作過「協商」後決定的。美國外交人員的目的是要把埃及拖進侵略性的「中東司令部」去。馬赫爾曾爲此事和美國駐開羅大使加佛利會晤。

按：自希拉里在六月二十八日辭去埃及首相職務以後，即由西里組織新政府。但到七月二十一日，西里又告辭職，由希拉里重新出任首相。希拉里上台不過一天，埃及陸軍就在納吉布將軍領導下發動政變，佔領了開羅，迫使希拉里在二十三日辭職。馬赫爾重新出來組織新政府，是得到納吉布的同意的。埃及多變的政治局勢，說明美國已加緊實施到中東的侵略計劃，也說明英美之間的矛盾日趨尖銳。

【新華社北京廿八日電】據塔斯社訊：法國電台廣播，埃及國王法魯克已於二十六日離開埃及，乘他自己的船從亞歷山大離國。據說，法魯克是在這次政變的領導者納吉布將軍的要求下退位的。納吉布要國王退位，並要他於二十六日下午六時以前離開埃及。

倫敦電台報道，馬赫爾在二十六日曾兩度會見國王法魯克，每次會見以後又和納吉布將軍會晤。馬赫爾同時和美國駐埃及大使會見。

本屆國際電影節的一件大事
我影片「翠崗紅旗」大受讚揚

【新華社布拉格廿八日電】在捷克斯洛伐克卡羅維·發利舉行的國際電影節，於十九日放映我國影片「翠崗紅旗」，這是本屆電影節的一件大事。放映時出席的有捷克斯洛伐克宣傳與文化部部長柯別茨基、蘇聯及其他國家參加電影節的代表團，以及捷克斯洛伐克文化界與社會名流。在放映前，我國代表團團員李景文對影片作了介紹。放映期間觀衆非常注意欣賞。當影片最後放映到攻擊長久和主角江猛子與家人團聚的場面時，全體觀衆起立，歡呼斯大林、哥特瓦爾德和毛澤東。

外賓們在看完這部影片之後紛紛表示他們所獲得的深刻印象。柯別茨基部長說：從這部影片中我們可以明白爲什麼毛澤東主席那樣受到中國人民的愛戴。蘇聯電影導演代表團團長斯大林獎金得獎人喬勒利在影片映完之後，馬上向中國代表團致賀。他說：「我們謝謝你們給電影節帶來了這樣一部片子。」法國的「法蘭西文學」總編輯薩杜說：繼「鋼鐵戰士」和「白毛女」之後，這部片子再度證明了青年的中國電影的重要性。中國電影給我們法國人民的啓示，其價值可以和二十五年前的蘇聯影片「波將軍鐵甲艦」或「母親」相比。

布拉格的「紅色權利報」、「自由言論報」發表評論，讚揚這一部電影的巨大新成就，觀衆通過神妙的藝術手法看到了過去幾十年來的中國歷史，並了解到中國人民不可征服的力量。

已在電影節放映的我國影片除「翠崗紅旗」外，還有「內蒙人民的勝利」和紀錄片「歡樂的新疆」、「抗美援朝」。我國代表團在二十七日舉行記者招待會，由代表團團長蔡楚生介紹我國的製片工作情形。他在回答記者們所提出的問題時，着重指出了蘇聯電影界對於我國電影界的幫助與合作。

國際紅十字大會全體會上
蘇井觀發表抗議聲明
要求驅逐國民黨殘餘分子

【新華社多倫多廿七日電】在二十六日下午國際紅十字大會全體會議上，中華人民共和國中央人民政府代表團團長蘇井觀對於非法容許國民黨殘餘分子參加大會，提出強硬抗議。蘇井觀在提到二十五日發表的聯合聲明時說：「常設委員會侵犯了大會的合法成員之一——中華人民共和國中國紅十字會的合法權利。」他進一步指出，「常設委員會的決定破壞了本大會的規程和原則，並且嚴重損害了第十八屆國際大會的地位和威信。」

在所謂臨時主席、常設委員會主席保羅·呂格發表開幕詞，並介紹加拿大的馬考萊就任主席後，蘇井觀即起立提出抗議，但呂格起初以「那些違反規則」爲藉口阻止他發言。蘇井觀堅持正義的嚴詞，主席無理扣壓。蘇井觀才得以發表抗議聲明，但又被主席置之不理。蘇聯政府代表左諾夫提出要求發言，但被主席在十分鐘內結束。

蘇井觀在錯誤決議表示極大的遺憾，記者聽見，很多國家的代表都對這種表現的遺憾表示，反而要求發言，却被吃驚，因爲一個蘇聯代表再要求發言，得不到發言的機會。這個人加以阻止，並用國民黨偏僻的語言，主席用英語發言，而這樣沒有解決的問題，主席接着匆匆地宣佈美國主席把這個氣氛進行的議題留待下次全體會議解決。

世運花絮

捷克議員參加拳擊賽
萬公尺競賽熱烈緊張

★十九日世運會舉行開幕式時，有許多年輕人用長梯子爬到運動場的圍牆上參觀，居高臨下，非常自在。

★蘇聯對南斯拉夫的足球預賽，最引人注意。酷愛足球的芬蘭人和全世界各地來的記者，從一百廿哩外的赫爾辛基趕來看這場精采百出的比賽。（按蘇聯對南斯拉夫足球賽是在坦勃爾進行的）。

★蘇聯對南斯拉夫足球賽，是英國人艾利斯當裁判員，他說：「這是我生平見過的最突出的比賽。假若再有五分鐘，我相信蘇聯隊就會打贏。」

★世運大會第三日以田賽爲主，計有撑竿跳、跳遠、鉛球等項目。但夜來豪雨傾盆，競技場變成澤國。拂曉時天有晴意，到七時半天又下雨，歷半小時之久。晨九時，大雨又降，跑道上一片泥濘，工人們加緊修理跳遠場地。

★萬公尺競賽時，澳洲選手潘雷在起跑時一馬當先，好像跑四百公尺一樣，在後邊遠遠跟隨的是巴基斯坦的拉希德和蘇聯的安努佛列耶夫。兩圈跑完之後，澳洲選手潘雷已經無餘勇可鼓，被蘇聯選手超過，後邊緊跟着的是法國選手米蒙和阿伯達拉，這時捷克選手薩托皮克爬第八。在最後二千公尺時，薩托皮克發步向前，追過蘇聯和法國選手，英國選手比雷落在第四名。再進一程，比雷又追成第三名。當薩托皮克跑到最後一圈時，觀衆的嗓子幾乎都喊啞了。在距離最終點約百公尺時，薩托皮克拚命衝刺向前，像一個百公尺跑手一般，把其餘的選手們遠遠丟下，創造了二九分十七秒的紀錄。

★廿一日晚匈牙利對意大利的足球比賽，極爲精采。開球幾分鐘內，匈隊無所表現，意隊中鋒馬利安那首先犯境。於是匈隊崛起反擊，精采百出。十一分鐘匈隊巴洛泰夫射門中的。九分鐘後，他又施猛射，把意隊守門布加蒂打垮。下半時意隊屢圖翻本，結果一無所成，以三比零輸給匈牙利。

★男子跳高預賽結果，第一次未能跳過規定的一·八七公尺標準的錫蘭與菲律賓選手被淘汰。在報名參加的十九名選手中，十三人合格，六人落選。

★世運大會第二日，天氣陰霾，芬蘭灣上，止水一泓，波平如鏡，有三十三國的選手一百一十五名參加世運會以來空前盛大的划船競賽。

★划船選手十九日晚望着滔滔的水發愁。因爲划船比賽是從洶湧的波羅的海引水進來的小河上舉行的。即使氣候晴和，水流依然很急。

★捷克羽毛級（即最輕級）拳手托爾瑪曾獲歐洲拳賽冠軍，這次他是暫時擺脫了他的職務來參加競賽的。原來他是捷克的一位議員。